廣州民國日報

The Min Kuo Daily News. Canton, China.

中華郵政特准掛號立劵按照總包特別優待寄送之報紙

社址第七甫門牌十一號

電報號碼七八二五

電話總局五百二十號

本報今日出紙兩大張

新聞紙第一千二百三十二號

本報價目

(本市) 每月報費一元

(國內) 每月連郵一元二 全年連郵十四元

(外洋) 每月連郵二元二 全年連郵廿六元

(空函定購 一槪不復)

零沽每張半毫

孫總理遺囑

余致力國民革命凡四十年其目的在求中國之自由平等積四十年之經驗深知欲達到此目的必須喚起民衆及聯合世界上以平等待我之民族共同奮鬥現在革命尚未成功凡我同志務須依照余所著建國方畧建國大綱三民主義及第一次全國代表大會宣言繼續努力以求貫徹最近主張開國民會議及廢除不平等條約尤須于最短期間促其實現是所至囑

THE NEW FORM ENCYCLOPAEDIA BRITANNICA

13th EDITION

Ready for delivery in January, 1928

增訂十三版大英百科全書發售特價

大英百科全書爲今世最完備最精深之參考用書。該書最新增訂之第十三版業已發行，在中國仍由本館獨家經售，可於明年一月間運到。增訂本較前版補充甚多，凡自一九一〇年至一九二六年間之新興事物，——尤以因大戰而產生之國際新形勢與科學上之新發明爲多——無不儘量搜列。合計全書共三萬三千頁，五千餘萬言，所收材料凡四萬五千條，插圖與地圖一萬七千幅，舉凡世間萬有智識，可謂包羅無遺。國內各學校、圖書館、學術團體以及各界領袖、各科專家，咸宜備置一部，以供參證之用。茲爲優待顧客起見，發售特價時期無多，即所就近向敝館上海發行所、虹口分店或各地分館從早訂購爲幸！

書式	採用新式版本(New Form Edition)裝成十六冊高十英寸又四分之三闊八英寸又十六分之三厚約三十二英寸
定價	鷹洋二百七十元附贈木書架一座
特價	照定價九五折預定時先繳一百元交書時續繳一百五十六元五角
截止期	本年陽曆十二月底
交書期	全書於十七年一月底運到一次交齊 外埠另加運費

上海商務印書館

世界歷史名著中所見之中外平等觀

現今中國多數人挾其過人之智力，以從事於中國文化之改造與近代化，此其盡力，較之歐洲任何一國爲多。如適用之近代式之字體，印刷機與宏大之大學，改組之工業制度以及科學與經濟之研究等，中國不久即能完備。中國有繁庶之人民，其勤苦精巧之天性既得解放，自能與西方人在平等條件之下合作共進。——見世界史綱第三十八章第十節

韋爾斯原著 專家譯校

漢譯世界史綱 精裝二巨冊 定價八元 特價四元八角 陽曆十一月底截止

商務印書館 (E3)

欽廉會館啓事

本會第六屆職員已多數離省常務會議人數常感不足現由執監特別聯席會議議決定期一月十五日開同鄉大會補選以資補救屆期望各同鄉踴躍蒞會選舉爲盼此啟 一三十

恭頌國民革命軍第五軍特務營李營長玉珊全營起擄得力

竊劉英等前被著匪擄去禁困平洲苦不堪言一月四日幸得李營長率領全部到鄉剿匪將英等起出得慶生存此皆李營長部隊之得力英等愧無以報謹登報恭頌以鳴謝悃

佛山永盛布店劉英 雷崗吳漸 謹啟 十三十

虎標萬金油

統治男婦老幼內外各科或搽或食藥到病除永不復發絕無禁忌非特專以治人兼可治六畜瘟疫等症誠藥品中之神仙也(功用甚多不能盡錄請看內單)

虎標藥品注册及化驗經中英法荷暹日巫來由等政府特准注册保護送經化驗認爲確係神效良藥並禁止他人仿冒與猛虎商標相似之藥品均得取締

虎標永安堂大藥房主人胡文虎豹啟

兩廣總經理 廣州小市街 梧州小南路 震亞藥房

○批發處吳順和 ○各公司藥房商店均有出售

長

明珠映

新歷一月十五日至十六日開影 羅拉主演 蘭宝任之

提防寡婦

注意：十七至十八映比提甘信之騙子受騙 十九至廿二映亞麗思多利之皇后陳情 廿三至廿五映戰事猜片皆大

下九

新國民

夏歷十二月廿一日至廿三日開影 比緹甘信主演

奇女子

最上乘的愛情，要算能犧牲了自己個人的幸福去成全對方的

永漢路五

永漢

古裝奇情

賣油郎獨占花魁女 全套

本院準於舊歷十二月十五日復業一連四天放影

請吸三星彩鳳紅字香煙 奉酬精美月份牌日曆

酬例

凡剪存本公司各牌香煙包內所印之換畫劵按照下開數目可向本公司或各代理處換取月份牌壹張

計開

二十枝三星劵廿五張

二十枝彩鳳劵五十張

十枝紅字吉包五十個

如換掛壁日曆或換案頭日曆按照上開數目加倍可換一個

代理店列下

華商烟公司謹啟

聲明告白

吉凌自年前卸職營長所有部屬即時遣散結束後一意致力商場不問外事對於本族除被公推管理公箱外其餘鄉事概未干預特此登報俾衆週知此啟

番禺市頭鄉蔣吉凌白 十二五

國立第一中山大學廣告

現定一月十日至十六日爲本期考試之期其每班上課人數現尚不及三分二者即於下期二月二十至二十五補考過期概不展期或另補 又定二月七日八日本科注册九日十日本科選課及預科注册十三日上課各生均須依期到校注册上課不准請假決不展期逾期自誤 又本年度學雜各費未清繳者不得應試并不准下期注册上課除詳細布告外特此廣告 一四十

市師學生會否認冒名背發啓事

日昨國民新聞有廣州中上各校學生會歡迎市學聯會執委復職宣言內署有本會名義查此宣言本會并未簽名暫不負責除向市學聯會聲明外特此登報更正 十四十

市立保姆學校招考

一年級插班生有志來學者即日到報名可也

日期 一月廿九日止截卅日試驗

科目 三民主義 音樂 國文 歷史 地理 算術 十九四

五千元賞格

本公司前有夥伴名陳九，別字世芳又名陳德祥，順德人，年約卅四五歲，不高不矮，身才畧肥，面部飽滿，肉色微白，口圓潤，向充本公司總行開船寄貨之職已歷十有餘年，茲查其騙吞本公司之欵項甚鉅，現已逃匿無踪，潛行竄避，本公司除已稟准官廳存案通緝外，特再懸紅購拿，如有知其下落將此人拿獲解來者即謝花紅銀五千元，倘報信引拿者亦即謝花紅銀一千元，貯欵以待，決不食言，此佈

本公司欲覓陳九之相片一張，無論何人若能將陳九之相片交到本公司者立即賞銀一百元，決不將交相片之人姓名宣洩

丁卯年九月廿五日

香港廣生行有限公司啓

遺失支票啓事

本黨部前任會計孫芬伯於十二月間爲黨部經費項下向財政廳支出四千五百元當由財局發出第六十五號市立銀行支票一紙現被孫芬伯將該四千五百元之支票挾逃已由本黨部通知市財局及市立銀行將該支票作廢除請財局另行補發支票將該欵領回外特此登報聲明

廣州特別市黨部執行委員會

黃義典啓事

吾日前附貯欵項於沙面萬國寶通銀行領有手摺號數一〇一九一號乃於十二月十二日在永漢路武陵酒家燒去經將該手摺前往該銀行報明掛失已領新簿倘日後尋出該舊簿作爲無效特此聲明 二三十

女師學生會否認冒名背發啓事

昨國民新聞報載廣州中上各校學生會歡迎市聯執委復職宣言內署有本會名義查此宣言本會并未簽名暫不負責誠恐有淆社會觀聽特此聲明 十二八

東莞明倫堂沙田經理局委員會緊急佈告

爲佈告事現奉廣東民政廳第一七號委任令開委任李家英爲東莞明倫堂沙田經理局委員會委員長等因奉此遵於本月七日就職視事惟查前任陳委員長李木早將一切欵項契據簿籍鈐記收銀圖章等物悉□携帶去除另刊鈐記收銀圖章呈請廣東省政府民政廳將舊鈐記註銷及通令究追外合行佈告嗣後如有沿用舊日鈐記及印信者一槪作爲無效至關於整理辦法俟呈請民政廳核准再行布告仰凡與本局有關佃戶鋪客及往來各債務人等一律知照切切此佈

中華民國十七年一月 日 委員長李家英 十四六

恭頌廣州市警察十二區二分署長李縕武暨員警戡亂保境之得力

緣于十二月十一日之變焚殺大亂全市騷然山村花埭一帶亦被匪徒千數百人乘機由石圍塘方面分路焚刼來勢洶洶其不至被其蹂躪者幾希幸得警察十二區二分署長李縕武親率員警全力出拒痛戰四小時苦守數晝夜竟將股匪擊退地方賴以保全使我商等之生命財產未遭損害實警署保護之力也商等感激之餘無以致忱特登報鳴謝

花埭山村汎地晒坊衆商店恭頌 十三三

落霞週報不日與諸君子行見面禮了！

定期舊歷年底日內出版 十三六

廣東省立女師學生會通告

敬者據本會第九次級代表會議議決呈請政治分會及教廳恢復女師案現已奉到政治分會公函准予恢復在案特此登報週知女師全體同學 十五七

廣東眼科醫院李振强啓事

本院被焚現遷太平南路五十五號照常開診 十五九

廣東守備軍幹部教導隊員生公鑒

本隊同學錄經已印就現任永漢中路廣州酒店倚南樓分發凡我官長學生學兵務希從速親往領取或通函索取(索書郵費自給)每日上午十一時至下午二時

廣東守備軍幹部教導隊同學錄籌備處啓 四

成國民革命、末了我們應高呼着、擁護革命領袖李主席濟深、打倒叛黨禍粵的張逆發奎、黃逆琪翔、徹底肅清共產黨、嚴辦叛黨附逆份子、擁護中國國民黨到底
國民革命軍第十三師政治部、又廣東地方武裝團體訓練員養成所、是日担任藝術股、及演講主任、特分派隊員、向市內各繁盛地點舉行化裝演講、連登兩晚、所排演之劇、其中表演中國共產黨之陰謀詭計、及禍粵焚刧、無不令觀者觸目驚心、滿懷悲憤、及演至打倒中國共產黨及其走狗、革命空氣、非常緊張、鼓掌之聲、不絕於耳云、(門)

東江軍事完全結束

……徐總指揮啟程返省……斃敵六千餘人……繳械一萬六千餘桿……張黃逆部完全決解……

(本報專訪)國民革命軍第八路南路總指揮兼十三師師長徐景唐、此次奉命出發東江、追剿張黃逆部、由本月一日晨出發石龍、即攜部衆、分向逆部追擊、不數日、即分別克復惠州、博羅、河源、老隆各重鎮、故能按照汕頭東路軍原定計劃于原定期間、在五華紫金與寧一帶會師、將逆部包圍截擊、于九日晨起至十日午止、盡將逆部繆培南、薛岳、李漢魂各部全線擊潰、不能成軍、查逆部此次于五華、紫金先後兩役、被我軍擊斃者幾近萬人、槍彈損失無數、當時原定潰竄贛邊計劃、亦被我軍包圍、至不能跨越雷池半步、最近朱培德亦已派部斜出三南堵截、逆部知大勢已去、李漢魂殘部、亦紛紛請東路軍收編、其餘已在徐景唐部、陳濟棠部、陳銘樞部各部中着手繳械、駐汕第八路總指揮部行營主任馮祝萬以東江戰事、已無問題、特于日前回省、報告一切、徐總指揮景唐以東江逆部經第八路各路大軍剿滅、本人亟應尅日返省面謁李總指揮報告此次作戰之經過、及現在着手收編逆部及繳械情形、聞徐并以軍事廳職務重要、處理全省軍事、本人奉令復軍事廳長職、故決返省後、即着手規劃軍事廳內一切重要事宜云、(奮)

徐總指揮景唐滅敵捷報

第八路總指揮部參謀處通報云、頃接徐總指揮自河源來灰電開、(銜略)逆軍許志銳黃鎮球兩部、在龍川附近、被我軍十一軍擊破、獲槍二千餘枝、許遂受傷、李殘部五百餘人、黃逆李殘部三百餘人、向紫金等處逃竄、其陳學順莫雄各部、迭被我軍截擊、經於佳(九日)日在白溪附近西南兩路軍殲滅、職與伍指揮灰(十日)日到達紫金、即向殘逆猛烈追擊前進中等語、特聞、第八路總指揮部參謀處文(十二)、

我軍圍勦東江逆軍之詳情

……逆軍輜重喪失淨盡……陳學順輸誠……莫雄部已不成軍……許志銳全軍覆滅……黃鎮球僅剩殘兵一團……

(覺悟社)東江自南路軍徐景唐部、會同西路軍黃紹雄部、克復石龍博羅惠州後、以逆軍節節敗退、即揮軍跟踪猛追、并以惠州為軍事重要之區、特派南路軍副官處王道、率兵留守、現第七軍復派徐團長啓明、率全部赴惠、以厚兵力、王氏本日因有要公回省、記者特探詢前方最近一切情形甚詳、茲述誌如下、南路軍徐景唐部克復惠州後、奪獲敵械十餘船、輜重無數、敵軍士氣頹喪、不敢頑強抵抗、我軍跟踪猛追、敵狼狽異常、沿途復被民團襲擊、損失尤大、五日十三師在派尾附近與敵接觸、官兵均告奮勇、將敵擊退、俘虜甚多、奪獲敵械三十餘船、計大砲十餘門、迫擊砲三十餘門、機關槍三十餘挺、步槍甚多、其他輜重及子彈不勝其數、據俘虜稱、逆軍除餘兵攜帶百餘子彈外、餘均喪失淨盡、陳學順團因見逆軍大勢已去、派員輸誠、經徐總指揮收編為南路軍游擊司令、六日佔據古竹、同時西路軍第一縱隊伍廷颺部亦佔據鋪前石嶺一帶、七日佔據河源、敵聞風先逃、故河源未發生戰爭、西路軍第二三兩縱隊、亦于七日會師河源、聞敵大部向紫金方面退却、故西南兩路軍均向紫金方面跟踪包圍、九日在紫金城附近與敵接觸、將敵擊退、逆軍莫雄團、被我軍繳械、僅餘殘部一二百人、逃竄橫瀝方面、許志銳師在龍川附近、被我十三軍及十一軍擊潰、許部受傷甚重、并陣亡團營連官兵甚多、全軍覆滅、逆軍益為胆寒、故集中兵力、擬向五華與寧方面衝出、以求生路、黃逆鎮球部復被我西南兩路軍擊敗、僅剩殘兵一團、刻下我東西南各路軍、均向逆軍包圍、敵方四面楚歌、軍無鬥志、不難一鼓盪平云云、

徐景唐部進佔興甯

(本報專訪)頃得前方確訊、張黃殘逆、自五華被我軍包圍痛勦後、已經潰不成軍、所剩殘卒數千、直向贛邊逃竄、沿途遺棄槍彈行李、堆如山積、南路軍總指揮徐景唐部、由水口間道抄出、截獲大砲五十餘門、機關槍十三挺、步槍十餘枝、子彈行李無數、經於真(十一)日下午四時、進佔興甯云、

政治分會七十四次會議紀

(粵悟社)政治分會議廣州分會昨十三日下午五時、開第七十四次會議、委員出席者有李濟深、黃紹雄、陳策、主席李濟深、紀錄秘書長邵元冲、是日適第八路總指揮部汕頭行營主任馮祝萬、由汕抵省、特出席報告剿滅張黃逆軍、及東江軍事一切情形、茲將是日政治分會決議重要各案、探錄如下、(一)省政府委員會主席李濟深呈、據廣州市公安局呈、據廣州市公安局從新開于共案人犯日多、應否設置清黨機關清理、抑如何辦理、轉報核示一案、議決、由特別法庭辦理、(二)廣東省政府委員會函請關於省政府與本省司法行政事務權限等問題、有應請示者四點、請察核示遵一案、議決、1.裁撤司法廳、2.有受理之權、3.用令、4.有核定之權、(三)黃埔商埠公司委員代理主席兼管各組事務專員李祿超、呈報整頓黃埔公司情形、并請改設督辦制、各緣由、抑仍規復委員制之處、請核示一案、議決、准派鄧澤如為督辦、其預算及改組計劃、俟督辦到後再定、(四)廣東省黨部民衆運動委員會、函請迅令公安局將解散廣東全省內河船業總工會注銷、并飭屆停止執行、切實保護一案、議決、復省黨部准便照准、并通令各黨部一切民衆之新組織在中央未有辦法以前、暫行停止、并于原有各團體切實整頓、以期暫上于有秩序及建設之軌道、(五)委梁式恆為廣東電政管理局長、(六)廣東女子師範校長沈芷芳、呈為校內無人負責、職等應否回校復職維持、請示遵一案、議決、令省政府核辦、(七)兼代廣東財政廳廳長林雲陔呈請辭職一案、議決、交廳長馮祝萬部行任事、(八)李主席提議、以粵省經此次共禍軍事之後、瘡痍滿目、民生凋敝、除刻日徹底肅清共黨餘孽外、亟應從速發展建設事業、以維民生、應組織建設委員會、當經各委員討論結果、議決、通過、至建設委員會組織大綱、由秘書長起草、(九)李主席提議、救濟辦法一案、議決、交財政廳長馮祝萬、擬具辦法、

馮祝萬就財政廳長職紀

(覺悟社)政治分會議決派馮祝萬管理財政部在粵事務、兼廣東財政廳長職後、馮廳長于昨十四日正午十二時、到廳舉行就職典禮、由政治分會秘書長邵元冲到場監誓、軍政各機關長官、各團體代表到場觀禮者甚衆、行禮如儀後、隨茶會拍照而散、茲將就職布告錄下、為佈告事、現奉政治會議廣州分會議決派馮祝萬管理財政部在粵事務兼廣東財政廳廳長等因、遵於本月十四日正午十二時接印視事、除呈報咨行外、合行佈告所屬、一體知照、此佈、

馮祝萬召開維持中行紙幣會議

▲已定有具體計劃不日施行

(本報專訪)新任財政廳長馮祝萬於十四日就職後、對於維持中央紙幣流通金融、已定有具體計劃、昨十五日下午二時召集所屬處長秘書科長等會議、討論維持中央紙幣計劃、經已議定、定於今(十六)日下午再召開會議加以詳密研究、即行公佈施行、此項計劃實施後、中行紙幣、數日內可十足通用云、又馮氏就職後、即委任何作霖、鄭炳忠、黎汝旋等為秘書、范其務為鹽務總處長、范氏未到以前、由鄭炳忠暫行兼代云、

司法廳奉令裁撤辦理結束

▲高等法院已派員接收文卷

(本報專訪)高等法院院長羅文莊就職後、司法廳即呈請省政府核示該廳應否存在、省府經於十日呈由政治分會議決、該廳裁撤、司法行政、由高等法院管理、但高等法院應受省政府及政治分會指揮監督各在案、司法廳奉省政府飭知後、業即着手辦理結束、高等法院羅院長昨十二日并委派幹員前赴該廳收接、聞羅院長一俟接收完竣後、即將各外屬地方廳恢復、改設瓊崖、高要、合浦、曲江、茂名各地方法院云、(奮)

陳策召集各艦長訓話

▲昨日各艦出發各江剿匪

(本報專訪)海軍司令陳策、以各江土匪竊發為行旅患、特派出大帮艦隊、分途出發剿辦、各情經見昨報、查昨日各艦出發時、陳司令特召集各艦長訓話、大意謂各江土匪竊發、炸船切波、時有所聞、久為行旅大患、[illegible]所痛心、現地方甫經克復、秩序未定、尤應以最短時間、疏通河道、俾安行旅、各艦長服務黨國有年、應本革命精神努力工作、切實做去、至地方、并應聯絡民衆、共同合作、務以解除民衆痛苦為唯一之目的、以示不忘先總理武力與民衆結合之訓、本人本三民主義之使命、出任工作、時刻不忘先總理遺訓、此次出負河道治安責、倘不能肅清盜匪、使民衆得以安居樂業、實無以對地方人民、願與各艦長互相勉勵、如派艦分段負責之後、仍不能肅清河道、則惟該段艦長是問、責無旁貸云云、并聞此次各艦出發、陳司令特派江大艦長李芳指揮各艦、俾有所統率、以利進行云、(奮)

政治分會組織建設委員會

……組織內容分行政……財政……交通……教育……農工商……公共衛生……法制七項……

(覺悟社)政治分會主席李濟深、此次歸來、視廣東受張黃發難、共黨屠殺之餘、滿目瘡痍、民生凋弊、愁然憂之、除致力徹底肅清共黨餘孽、撫輯瘡痍、休養生息、切實辦除人民痛苦外、并規劃今後訓政建設之進行、以維民生、昨十三日政治分會開第七十四次會議、李主席提議、以廣東今後之建設、亟待進行、應組織建設委員會、仰責着手規劃一切、當經議決通過、該會組織大綱、交由政治分會秘書長邵元冲起草、記者昨日訪晤邵秘書長、叩以建設委員會組織內容、蒙邵秘書長將擬定之組織大綱見示、查該會組織大綱內分七點、(一)行政、(二)財政、(三)交通、(四)教育、(五)農工商、(六)公共衛生、(七)法制、關於第一點行政事項之應注意規劃改良者、是地方善後問題、地方自治、民團、保甲、整理市政、農政、整頓吏治、規劃官吏考試任用、嚴禁烟賭、第二點、財政事項、是整理金融、力求貨幣價格之穩定、確定行政經費及軍費、組織審查委員會、整理稅計劃、丈量公地、民地、荒地、第三點、交通事項、是將全省交通公路事業、切實發展、及完成粵漢路、第四點、教育事項、是全省教育事業之計劃、編譯教科書、第五點、農工商事項、是發展改良農產、培養森林、擴充試驗場、改良社會事業、第六點公共衛生事項、是收容殘廢遊民、改良公共場所衛生、增進人民衛生常識、以上各點、均為建設委員會之組織內容、各項計劃、於必要時、或聘請專門人材、組織專門委員會辦理、至組織大綱全文、日間當由邵秘書長起草完竣、提交政治分會議決通過後、即公佈施行云、

政治分會取銷各機關黨代表令

政治分會昨令各機關黨代表云、為令遵事、案查各軍及各軍事機關、設置黨代表、原為發展三民主義、灌輸國民革命精神、提高戰鬥力、鞏固黨紀軍紀起見、惟現在各軍及各軍事機關之黨部、多已成立、關於一切黨的運動及宣傳、應由黨部負完全責任、本會第七十三次會議、當經議決令各機關黨代表一律取銷在案、合行令仰該黨代表、即便遵照、尅日將黨代表辦公廳結束、仍將結束情形具報為要、此令、

省政府嚴緝吳佩孚通令

昨省政府通令云、為令遵事、現奉國民政府第一三四號令開、吳佩孚殃民禍國、負罪至深、逃竄川邊、陰謀煽亂、迭經電飭緝拿、未據將其懲辦、倘任漏網、法紀何存、該將領等為國除奸、應毋遺害、仰仍遵照前令、一體迅拿究辦、如或隱徇隱匿、自犯通緝之嫌、政府亦不能寬貸也、除分別電令外、合亟令仰遵照辦理、毋稍疏縱、切切此令等因、奉此、自應遵辦、除分令外、合行令仰即便遵照、通飭所屬嚴緝該逆究辦為要、此令、

政治分會准農工廳擴大組織

農工廳長馬超俊、自就職後、對於工農組織積極革新、最近並擬添科廢股、及附設各種專門委員會、以擴大組織起見、業經呈請政治分會察核示遵、政治分會據呈後、即提出第七十三次會議議決照准、昨該會並函達省政府查照、函云、逕啟者、案據農工廳呈為擬添科廢股及附設各種專門委員會各緣由、並連同系統表、請祈核示遵等情、當經本會第七十三次會議議決照准在案、除函復外、相應函達查照、為荷、此致、廣東省政府、政治會議廣州分會秘書處、

＊　＊　＊

羅文莊設調查司法駐粵辦事處

(本報專訪)廣東高等法院院長羅文莊、去年十二月奉國民政府司法部明令派赴各省調查司法、并派司法部秘書崔乃暉、科長張照芹為隨員、羅氏奉派後、去年年杪、即偕同崔張兩隨員先後赴浙蘇兩省調查、及抵滬後、即偕李主席等回粵、并就任高等法院院長職、現以着手辦理廣東司法事宜、一時未便出發其他各省調查、昨十二日特在高等法院內附設國民政府司法部調查各省司法駐粵辦事處、以便辦理調查司法一切事宜云、(維)

法 信明誠戒煙中之聖藥也
……引三天安然無痛苦斷引登報証實并接到各地服此精戒脫……人老引
書 凡日吸烟一錢內買五元二錢內買十元三錢內十五元一錢斷引多類推
買 証實一錢吃二元每錢丸一包買上一打七折零沽無誤証寄章程函索即寄

扶元搜毒藥膠
立能止痛止濁不瀉不墜不論新久二三磚全愈每瓶一元
此膠解毒得法有益眞元治花柳傳染一症或兼數症刻日包效每合十元
本館獨一并無分枝諸君採藥請認招牌祖號在西關興隆馬路

書局
電話總局九五七

思想自由史 實價五角
現在先進的國家裏，思想自由已被認為當然的事，平常的事。但在歷史上，除希臘，羅馬時代理性活動完全不受阻遏外，其餘都有壓迫思想的勢力存在。學者發表新思想或貢獻新事物，動受當局的迫害。今日西方人士所享受的宗教言論出版等自由

資本論解說 實價一元
此書內容分七章：(一)……(二)……(三)……(四)美底形式(五)美底內容(六)美底感情(七)美底判斷。
這書係德國考茨基原著，譯到第三篇第四章，以後「建設」停版，遂未繼續登過「建設」雜誌，譯者李陶先生於一九一九年譯，今胡漢民先生覺得這書求戚宗暨，甚是可惜，乃補譯以下的三章，於是全書今始出版。

國民花園
(化)(裝)(跳)(舞)(大)(會)
諸君欲參與最滑稽最有趣味的化裝跳舞大會。請預早定位。以免額滿見遺。
日期。由夏歷年三十晚。年初壹。一連兩天。
音樂時間。年三十晚由下午八時至十二時。年初一日由下午二時至六時。夜由八時至十二時。
券價 茶券一元。餐券四元。
附送各種顏色帽。以增化裝興趣。特備舞塲游戲物品出售。
注意一。本園特具優美獎品數份。奉贈化裝最精美者。
注意二。本園精美西菜茶點。夏歷歲晚及新年。均照常營業。概不休息。

(寫)(相)
映相
招男女生 附設函授各種寫相
本所原名鏡明寫相學校茲因改組加建拍照樓一座以備學者實地練習函取章程寄士担一分至西街鏡明影相寫相研究所可也 九一十二

遺失保管証聲明告白
敬啟者十六年十一月二十四日顧客賈義典君曾向敝行租賃舊第二十七號保安鐵庫一個經本行發給第九十號保管証一紙收執作據茲據賈君報稱該保管証前因共禍遺失請註銷另發新証等語本行為愼重辦理起見特登報聲明該舊保管証無論何人拾得作為廢紙特此聲明
沙面台灣銀行啟 九一十

出獄啓事
煥卿等向為國民黨忠實信徒不幸遭人誣陷謂有共產嫌疑竟於去年十二月十七日在天官里五十五號本寓被捕現經當局訊明確與共黨無關業於本年元月七日釋放誠恐各界未明眞像用特登報聲明再於拘留期中蒙各親友奔走營救殊深銘感愧無以報并此鳴謝
余營基 顏煥卿 梁沛南 顏信卿 沈叔恒 顏繼祖 范紹熙 招卓梅 謹啓 五九十

私立日新小學遷校佈告
敬啓者本校招收男女生分班教授(校址即原日聖心學校內附設寄宿舍)定二月四日(即陰曆正月十三日)開課有志向學者祈早報名以免見遺(掛號處)(一)本校(二)石室前聖心路二號樓下 十六二

雲舜兩妹均鑒
妹等天性純厚兄所夙知老人事後追思甚苦請即以住址見告兄或來家一晤務須面罄解決一切
兄 霖同啟 十六

鄂軍分三路攻湘

▲武漢軍對湘以西路軍第七軍爲基幹、設司令部於嘉魚、由岳州入湘、中路軍則以胡宗鐸十九軍之主力由通城平江入湘、東路軍以十三軍廿一軍主力開往瀏陽、三路兵力總數號稱七萬、大戰將在平江岳州前線、

▲胡宗鐸部第十九軍已在鄂附近與湘軍接觸、

▲四十四軍及政訓處由漢移羊樓司、葉開鑫十一日赴前線、（十二日上海電）

湘軍內部忽起內訌

▲傳李品仙何健發生意見、何九日離長沙赴常德、並組湘西軍委員會、

白崇禧入湘督戰

▲漢電、白崇禧已赴湘鄂邊界、親自督戰、

紅槍會歸馮玉祥節制

▲鄭州電、南宮冀等四縣紅槍會勢甚雄厚、現願受馮玉祥節制、謀襲德州、（十二日上海電）

要聞

各界歡迎李主席及第八路武裝同志大會詳紀

李主席之沉痛訓詞……各軍政要人之演詞

赴會羣衆三四十萬人……會場革命空氣異常緊張……發出通電……議決提案

（本報專訪）本黨忠實同志軍事領袖李主席濟深日前返粵、百粵民衆、以李主席此次歸來、必能解除人民痛苦、休養生息以慰我革命民衆之期望、故各界團體紛紛籌備歡迎、表示擁護李主席之決心、並組織廣東各界歡迎李主席及第八路武裝同志、暨祝捷大會、昨十三日在東較場開會、各軍政要人蒞會者甚衆、農工商學軍警各界赴會羣衆約三四十萬人、全場革命空氣、異常緊張、茲將開會詳情、誌錄如下、

（一）會場之布置 會場在東較場、場前高搭牌樓一座、高懸白布大橫額、書列「歡迎李主席及第八路全體武裝同志大會」字樣、會場外由惠愛路以迄會場內外四週、均由保安隊武警等分立守衛、以維秩序、會場分出入兩路、由軍警童子軍守衛、會場中央、高搭會台一大座、台前懸掛白旗一面、場中懸掛國旗黨旗、總理遺像、台內四週、遍貼各種口號、標語、革命空氣異常緊張、各界羣衆、依期在會台前齊集、秩序異常嚴整、

（二）赴會之人數 是日到會者、李主席濟深、第八路總指揮部代表鄧參謀世增、何副官長彤、政治分會秘書長邵元冲、海軍總隊司令陳策、陳副師長章甫、國民政府副官長黃惠龍、伍委員觀淇、梁委員漱溟、省黨部代表詹菊似、省政府代表馬超俊、秘書長馬洪煥、秘書張百川、黎時雍、市黨部代表曾西盛、各級黨部、區分部代表、女權運動會代表鍾婉如、總工會代表劉煥章等、暨工界百餘工會、農界省市農會各農民、商界五商會、學界各大小男女學校、軍界各軍部隊、警界公安局各區警察、自由職業界律師公會、新聞記者聯合會、省政府秘書處全體職員等、三四十萬人、各羣衆均手持歡迎李主席大旗幟、滿場歡迎祝捷字樣、黨旗招展、浩浩蕩蕩、激昂熱烈異常、會場立無隙地、誠空前未有之熱烈盛況、下午一時許、李主席乘汽車抵會、李主席身御灰秋絨皮袍、態度雍容和靄、主席團及各軍政要人均揭帽爲禮、兵士舉槍致敬、軍樂大奏、李主席登會台、向主席團及各要人點首還禮、隨由主席團宣布開會、

（三）開會之情形 大會主席團爲政治分會、省政府、市政府、省黨部、市黨部、廣東總工會、機器工會、省農會、省學聯會、市學聯會、五商會、海員工會、中央軍校政治部、中山大學、華僑協會、興中會、省市政府特別黨部、新聞記者聯合會、公安局、軍事廳、女權會、中華女界聯合會、廣東各界婦女聯合會、聯義社、警察特別黨部、省監察委員會等、由省學聯會代表陳永吉主席、開會秩序、（一）肅立、（二）奏樂、（三）向國旗黨旗總理遺像行三鞠躬禮、（四）政治分會秘書長邵元冲恭讀總理遺囑、（五）宣布開會理由、省黨部代表詹菊似宣佈開會理由、大要謂各位同志、今天我們革命民衆在此間開歡迎李主席大會、同時歡迎第八路全體武裝同志、及舉行祝捷大會、今日開會、有幾點意義、廣州自張發奎黃琪翔叛軍搗亂、勾結容納共產黨、卒弄成共產黨焚殺廣州、血流成河、民不聊生、空前未有之彌天慘禍、我們人民何等悲痛、此次李主席爲救黨救國救八民、重返廣州、拯人民于水火、撫輯人民、籌劃善後、李主席是本黨最忠實同志、李主席是勞苦功高之軍事領袖、我們今天開會、實基此兩點之意義、至第八路武裝同志、殲滅共產黨、與共產黨血戰、卒能還我山河、其勞苦功高、我們應表示歡迎崇拜、我們民衆今日開會、得脫離共產黨把持廣州、在純粹三民主義之政府而開會、我們實深慶幸 我們民衆、實表示向三民主義裏去、今後希望李主席切實解除人民痛苦、以慰我民衆之望云云、（六）致歡迎詞、省學聯會代表黃炳坤致歡迎詞、大要謂、今天兄弟代表各界歡迎大會、致歡迎詞、以十二分誠意熱烈、歡迎李主席及第八路武裝同志、廣州自受共禍以來、人民痛苦甚深、當共產軍隊變叛、幸賴李主席指揮神速、統率部隊、與共產軍拼命血戰、卒能掃蕩妖霧、重見青天白日、李主席暨第八路武裝同志勞苦功高、豐功偉績、這是值得我們開會歡迎、我們民衆希望李主席今後徹底肅清共產黨餘孽、從速恢復目前治安交通、使百粵民衆、得享受安寧、積極維持中央紙幣、消滅各地土匪、農匪、厲行清鄉、發展工農事業、切實爲人民除痛苦、這幾點就是今日歡迎大會當中希望李主席將以上各點實現、以慰我百粵革命民衆云云、（七）贈歡迎旗、（歡迎旗因未製就、另日由主席團贈）、（八）請李主席訓詞、（餘後）（九）請各軍師長訓詞、首由第八路總指揮部代表鄧世增致詞、大要謂今天各位同志、在此間開會、歡迎李主席及第八路全體武裝同志、兄弟特代表第八路武裝同志、向各位誌謝歡迎盛意、講到歡迎二字、實不敢當、廣州自共產黨焚掠以後、弄到民不聊生、災情甚慘、第八路武裝同志出師勦滅、是應有之舉動、此種軍事行動、原屬是以同袍打同袍、張黃原屬李主席部下軍隊、李主席歡迎他們回來、希望他們服從李主席、受李主席指揮調遣、殊料張黃回廣州以後、遂附叛變、致演成共產黨焚劫之巨災、這是何等慘痛、張黃之叛變、實因我們疏於防範、縱容姑息、致有如此結果、現下事勢既經如此、嗣後關於善後辦法、當與各同志共策進行、并注意肅清共產黨餘孽、剷除瓊崖一帶土匪云云、繼由省政府代表馬超俊致詞、大要謂今天我們革命民衆、在此間開歡迎李主席大會、我們在這個大會當中、應認識國民黨與共產黨之分、此次共產黨焚掠廣州、弄至如此慘狀、完全是汪精衛在粵容納共產黨、把持粵政、召集廣東民衆、在粵所謂開護黨大會、以欺騙民衆、更復野心未死、造成赤色恐怖、我們民衆須認識共產黨此種陰險狠酷手段、應當一致聯合撲滅共產黨、尤須認識汪精衛爲人、專勾結共產黨、將國民黨賣去、當汪精衛張發奎等回粵時、共產黨之在廣州、只有四百餘人、迨汪等回粵、共產黨已有一千八、這是何種景象、今日開會以後、希望我革命民衆、應切實與本黨聯合、肅清共產黨云云、後由政治分會秘書長邵元冲、海軍艦隊司令陳策、市黨部代表曾西盛、女權會代表鍾婉如、總商會劉渭文、總工會劉煥章等演說、演說畢、由主席團將提案通電宣讀、衆通過、錄後、（十）高呼口號、一、歡迎本黨領袖李主席、二、歡迎第八路全體討共武裝同志、三、槍決焚劫廣州的禍首汪精衛、四、開除陳公博、何香凝、甘乃光、陳樹人等黨籍、五、嚴辦叛逆張發奎黃琪翔正法、六、肅清自稱左派的叛徒、七、殺絕殺人放火的共產黨、八、殺絕共產黨的工具、九、一致維持中央紙幣、十、建設三民主義的廣東、十一、擁護中國國民黨、十二、中國國民黨萬歲、（十一）散會巡行、至下午二時半散會、

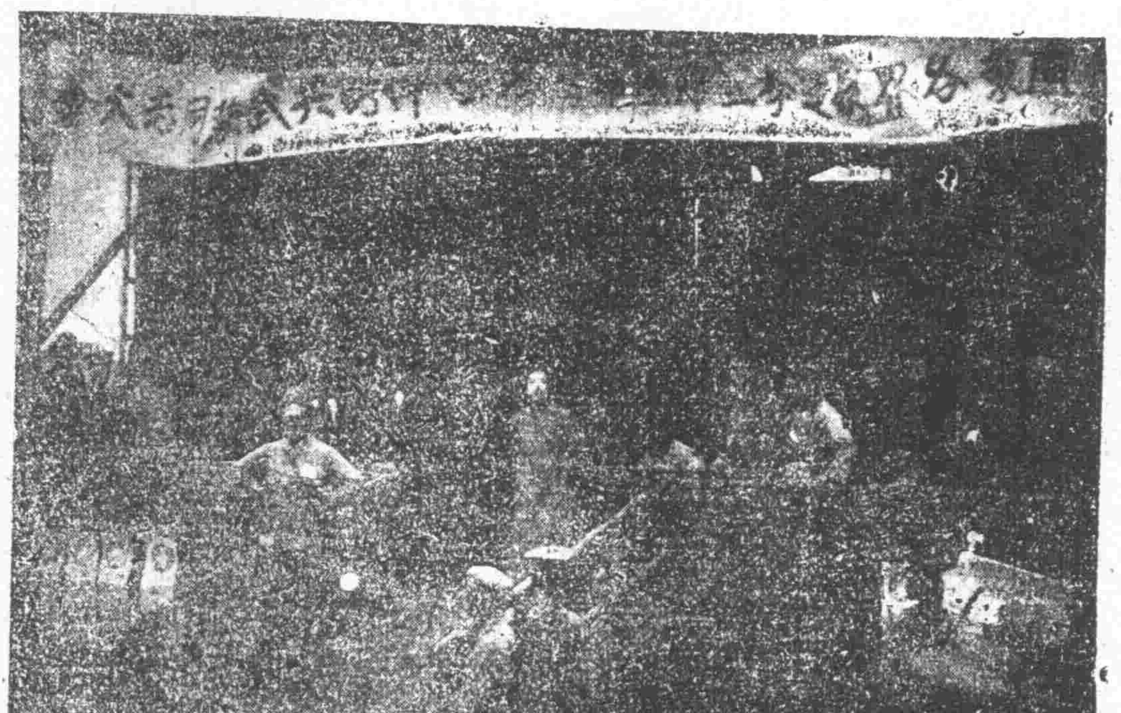

歡迎大會中李主席演說情狀

省黨部代表詹菊似演說情狀

（四）巡行之情形 散會後列隊巡行、總指揮省黨部、副指揮市黨部、總領隊廣東總工會、副總領隊廣東武裝團體養成所、工界領隊機器工會、農界領隊省農會、商界領隊總商會、學界領隊省學聯會、黨部機關領隊省政府、自由職業界領隊律師公會、軍界領隊七軍政治部、警界領隊公安局等、巡行路徑、東較場（出發點）大東路、惠愛東路、惠愛中路、永漢北路、永漢南路、長堤、西濠口、太平南路、十三行、十八甫、上九甫、下九甫、西瓜園（散隊）、沿途秩序整齊、至下午四時散隊、

（五）李主席之訓詞 李主席濟深訓詞、大要謂各位同志、今天各界羣衆在此間開這個大會歡迎兄弟、兄弟是不敢到來、覺得十二分慚愧、最無面目與各位相見、更何敢受歡迎二字、現在廣東已弄至如此景象、民不聊生、人民痛苦、此種責任、此種罪過、應該是兄弟所相當、因爲兄弟在廣東許久、負廣東政治責任許久、兄弟離粵、僅兩閱月、便把廣東弄至焚掠屠殺、血流成河、刼後餘灰、傷心慘目、這就是兄弟之罪過、今日有何面目以與廣東人民各位同志相見、更何敢再到這個大會呢、但是人民既經飽受痛苦了、現在須設法解除、兄弟今日敢再返廣州、第一點就是於無可設法之中、求出拯救人民之方法、第二點就是想補救兄弟之過失、還這兩點、故今日仍敢靦顏到會、請各同志指導指導、說到革命、係解除人民痛苦、求國家獨立、革命原本是好的、但廣東革命十數年來、革命之成績、弄至如斯窮困、這是何等慘痛、今日何敢再講話呢、說到張黃變亂、張發奎、黃琪翔原來是兄弟部隊、由兄弟歡迎他們來、誰料他們部隊來了廣州後、便勾結共產黨、容納共產黨、攪權專政、恣意貪橫、馴至反噬變叛、卒演成共產黨屠殺之大禍、這就是兄弟疏于防範、無論如何、兄弟都不能卸却這個責任的、再說到清黨、自清黨數月以來、自問無能力、無本領、不能徹底厲行把共產黨餘孽肅清、致潛伏禍胎、這是十二分慚愧不能對得住廣東人、何等悲痛、但過去之事、既經如此、兄弟是負責任之人、今日當謀善後之方法、兄弟在滬時、聞得廣東此種慘劇、便想剋日回廣東、共謀善後方法、故今日特出席大會、首先宣布自己罪狀、次與廣東人民、各位同志、共謀廣州善後之方法、希望大家共同研究、規劃籌商、亟應如何謀善後之進行、如肅清土匪、肅清共產黨餘孽、維持金融等等、希望大家盡量提出來、兄弟定當盡力幫助云云、衆大鼓掌、

（六）大會之提案 一、擁護李主席主持黨政大計、現在大亂方平、逆軍陸續肅清、廣東施行訓政及剷除餘孽、種種大計、端賴得一有確能爲民衆謀利益之忠實領袖、在粵主持一切、李主席在粵數年、治理得法、凡事均以人民利益爲依歸、此次討共平亂、尤幸得李主席指揮部衆、奮力將叛軍次第肅清、故我全體民衆一致擁護、并誓以全力協助其治粵一切大計之進行、二、請第八路全體武裝同志、徹底剿滅張黃叛軍、及共產黨餘孽、張黃叛軍及共匪焚刼殺戮、致我民衆流離失所、爲求免將來再見禍亂起見、一致電請我民衆的武力第八路全體武裝同志、從速將此種叛軍及共匪餘孽根本肅清、三、請政府徹底懲辦汪精衛等九人、并停止其出席中央會議、汪精衛等一面掛我國民黨的招牌、一面受第三國際之指揮、禍黨禍粵、此種敗類、亟應殺盡、以除亂源、且第四次全體中央會議、關係黨國前途甚大、決不能令此種敗類及禍粵罪魁、出席參與我民衆一致電請我中央及政府、實行嚴懲其禍粵之罪、及制止其出席、勿稍顧徇、以誤大局、四、一致維持中央紙幣、中紙底跌、人民受苦慘痛、今政府設法維持、全體民衆應一致協助、五、促開全國第三次代表大會、自寧漢分裂、黨失重心、現在爲完成國民革命、及實行三民主義計、必須第三次全國代表大會開會、修正以前受共黨把持之二次會議各議案、及決定一切大計政策、六、籌賑粵災、粵省慘遭共禍、損失浩巨、應請海外內同胞籌賑、以甦民困、七、一致請政府實行訓政、現在我粵內共匪叛軍、次第肅清、已屆總理實行訓政時期、八、請武裝同志肅清海陸豐共匪、拯救當地民衆、海陸豐受共匪焚刼殺戮、十倍于廣州、應請武裝同志剋日將共匪剷除、以甦當地民困、

（七）大會之通電 1、急南京中央黨部、國民政府鈞鑒、全國各報館轉全國民衆均鑒、廣東各界今日假座東較場舉行歡迎李主席暨第八路全體討共武裝同志及祝捷大會、到會民衆數十萬人、革命空氣、異常緊張、當經一致議決、（1）擁護李主席主持廣東黨政大計、（2）請第八路全體討共武裝同志徹底剿滅張黃叛軍及共黨餘孽、（3）請中央各忠實同志一致團結共維黨國、（4）請中央黨部國民政府嚴懲禍粵主謀之汪精衛、陳公博、甘乃光、陳樹人、何香凝、顧孟餘、王樂平、潘雲超等八人並停止其出席中央全體會議、（5）一致維持中央紙幣、（6）請政府嚴懲汪宗洙等貪官汚吏以肅黨紀、而正國法、（7）促中央迅開第三次全國代表大會、（8）請國內外同胞賑濟粵災、（9）一致協助政府肅清共黨餘孽、黨國幸甚、廣東各界歡迎李主席及第八路全體討共武裝同志祝捷大會、暨廣東三千萬民衆叩、元（十三日）2、急、探送國民革命軍第八路各軍長各師長轉全體討共武裝同志均鑒、查張黃兩逆叛軍、死心塌地爲共黨賣力、祇有徹底肅清之計、毋使其死灰復燃、務懇將餘孽盡行剿滅、斬草除根、以免遺禍、黨國幸甚、廣東各界歡迎李主席及第八路討共武裝同志大會叩、3、急、上海南京探送胡漢民、吳稚暉、張靜江、蔡元培、李石曾、李烈鈞、孫哲生、李宗仁、白崇禧、蔣介石、鄒海濱、張溥泉、謝持、居覺生、譚延闓、朱培德、程潛、何應欽、暨忠實同志鈞鑒、溯自本黨自汪賊精衛等勾通共黨搗亂以後、黨事日益糾紛、國民革命大業、瀕於敗垂成、務懇諸公以黨國爲重、捐棄猜嫌、切實團結、共維黨國、並與叛黨叛國逆賊汪精衛、顧孟餘、甘乃光、陳公博、何香凝等 執法嚴懲、勿存姑息、以重黨紀、黨國幸甚、4、急、南京探送中央黨部國民政府鈞鑒、竊查汪精衛、陳公博、陳樹人、何香凝、顧孟餘、甘乃光、王樂平、潘雲超等、身爲本黨中央委員、甘心勾結共黨、焚殺廣州、造成千古未有之浩刧、凡屬粵民、咸思寢其皮而食其肉、案經敝會一致議決、請鈞部府嚴予懲戒、並停止其出席中央執監會議、以肅黨紀、謹先錄案電達、務懇迅賜採納施行、黨國幸甚、5、急、探送廣東省政府鈞鑒、竊查汪宗洙等、乘張黃叛軍敗竄之際、挾帶國庫巨款潛逃、實屬目無法紀、務懇通緝歸案嚴懲、以肅官箴、黨國幸甚、6、急、南京探送中央黨部鈞鑒、竊查本黨自經汪賊精衛等、勾結共黨搗亂以後、釀成糾紛、黨務軍事均無進展、務懇迅速召集第三次全國代表大會、解決一切黨國要政、使國民革命大業、不致功敗垂成、黨國幸甚、7、急、全國各報館轉國內外同胞均鑒、廣州自經汪精衛等、勾結共黨、焚殺以後、已成瓦礫之場、難民流離失所、慘痛萬狀、務乞各地同胞、設法籌賑、以救災黎、無任感盼、8、急、廣東各報館轉全省民衆團體均鑒、自經共黨焚殺廣州以後、吾人無不深刻認識共黨爲盜賊不如之野獸大集團、今當張黃兩逆叛軍潰竄之際、妖類四匿農村、以圖再舉、業經本會一致議決、協助政府肅清共黨餘孽、務祈切實進行、以清妖氛、爲盼、

又十三師政治部、發出告民衆書云、（爲歡迎李主席及第八路武裝同志大會敬告民衆）、親愛的民衆們、今日各界開會歡迎李主席及第八路武裝同志、我們覺得這個會是很有意義的、現在我們要認識這個時局的當中、張逆發奎、黃逆琪翔稱兵叛變之後、繼續又勾結共產黨來焚刼廣州、演成赤色恐怖、我民衆慘遭張（發奎）黃（琪翔）兩逆和共產黨的鐵蹄壓迫之下、已經苦不堪言了、差幸張黃兩逆多行不義必自斃、我第八路武裝同志、在李主席濟深指導之下、奉國民政府之命、爰舉義旗、會師討逆、不旋踵而逆賊已逃竄東江、現在逆氛又被我義師四面包圍、無難消滅了、我李主席關懷大局、一面命黃紹雄同志、徐景棠同志、陳銘樞同志、陳濟棠同志等統師追擊、一面回粵主持黎政、籌辦善後、使我民衆陷於水深火熱中、得着救星、這就是我們敢以至誠向父老兄弟姊妹們告慰的一個好消息了、從今後我民衆們須要團結起來、在革命領袖李主席指導之下、幫助第八路武裝同志們繼續總理革命精神、努力革命事業、鞏固我革命策源地的廣東、完

德慶履中 三天斷癮 戒煙藥精
總發售處廣州市惠愛中路昌興新街 社會醫院

張大鵬白濁丸

民智 廣州永漢北路

紅花岡四烈士傳 實價三角五分
紅花岡四烈士者，葬於紅花岡之烈士，溫生才，林冠慈，陳敬岳，鍾明光是也。四烈士死義之事不同，時地亦異，但其爲三民主義，而犧牲個人，以去革命之障碍則一。

美學概論 實價四角
嗜美是出于人類本能的要求，故美育與宗教……

堤 …畫院
歡喜廿六至三十映拜倫名著改編而成之鄧表宴
（時間）兩點半、七點、九點三
（劵價）一元、六毫、四毫、二毫包廂四元
（注意）逢星期加影日場由十二點半起

馬路 …戲院
功業、奇女子其奇就在此、
（注意）下期一連三天換影
劉關張大戰黃巾

…正署對門 …戲院
陸美玲 孫敏主演 神州公司出品
預告下期獻目
哀情國片 血淚碑

廣九鐵路行車穩妥之四大端

（一）凡快車未開行之前必派武裝軍警乘鐵甲炮車巡查路線決無慮中途有掘斷軌道之危險（二）凡往來車輛均派定多數軍警隨車保護並於搭客登車之際認真檢查另聯絡本路附近鄉團切實防衛又於各站加派暗探決無慮盜匪刼車之不測（三）東江逃軍已退往河源以上距離本路三百餘里相隔已遠往來各車決無發生驚擾事（四）每日快車均依照規定時刻開行抵站決無稍有延誤之虞中央紙幣十足通用車價異常相宜

廣九鐵路局廣告　四三士

私立嶺南大學及附設中小僑各校招生

本大學文理科商科農科蠶絲科各院各級均招插班男女生並招第一年級春季新生附設高級中學初級中學小學華僑學校各級均招插班男生

報告期限　一月三十日止截

考試日期　一月三十日至二月一日每日上午八時半起

考試地點　廣州河南康樂本校（每早八時有電船由南關碼頭來校）

開學日期　大學各院二月七日附設中小華僑各校二月三日

▲詳細章程函索即寄▼　五五士

知用中學復興

▲公安局撤消解散令　▲政府各機關社會人士洞悉本校爲

▲純正學術團體　以後更當認眞管敎訓練

▲舊生限二月五日以前到校

▲添招　第一初中一年二年高中一年（文科理科師範科）幷大班升中班

▲考期　第一次新曆二月五日上午八時　第二次二月十二日上午八時

▲校址西門紙行街　三五士

私立嶺南大學啓事

本校歷年離校學生留下破舊傢私甚多向由本校庶務處照顧還運殊費手續凡有家私留校者請於本年二月一日前到校取回逾期不取倘有損失本校概不負責此啟　八四士

究還魂聲

高第街北京鞋廠　恢復營業減價由尾月十八日起　舊荳欄亦同減折

市立貧民子女學校校長余浣香啓事

浣於八日晚被竊去公事皮包一只內藏中央紙幣及公價票共四百餘元市立貧民子女學校領欵收據一張單據一束中華女界聯合會工讀學校單據一束此收據及私章自登報日起聲明作廢　五四士

買受輪船木渡告白

啓者本堂買受星北輪船一艘福遠輪船一艘新華輪船一艘公輪船一艘半孚輪船一艘船上鍋爐機器一架生鋼板傢私牌照一概俱全又買受現停擺之肇省肇發木渡一艘（即原日順昌渡）肇安木渡一艘（即原日實安渡）又原日肇省電行木渡一艘渡上所有餐樓賬房傢私架生鐵板錨索一概俱全業經交定立帖准期夏歷十二月二十五日交易清楚如有來歷不明華洋轇轕一切按押借債賬項等情祈即向原業主理妥一經交易之後概與本堂無涉特此登報聲明以免後論此佈

民國十七年夏歷十二月　日　廣德堂謹啟　五三士

遺失聲明

茲有本部侍從副官黃承芳昨日（六日）在省政府失去金色圓形綢質徽章一枚（第三十五號）若有人拾到作爲無效用特登報聲明

國民革命軍第八路西路軍總指揮部副官處啟　一月七日　六一士

知行中學今年的新計劃

仙湖街　擴充校舍　改良建築　添多班數　增加學額　嚴緊訓練　整肅校紀　加聘教員　刷新教授

二月一日起招生隨到隨考　分初中一二三年升中升大各班　三四士

廣九路局招投藥品及食物廣告

本路現改定期本月廿日下午三時開投每日省港直通快車四次慢車二次車上售賣藥品牌費以大沙頭石龍往返爲限每次車祇限一人賣藥及華段各次慢車車上售賣食物牌費如有願承辦者可先到本路車務處取閱章程屆時競投可也此佈　一五士

小市街勝興銀號啟事

小號因事障碍半天現蒙當局體諒即日照常營業承親友慰問謹此鳴謝

舊歷十二月十八日啟　十五士

招投建築廣西大學校院工程

本處現招商承包建築廣西大學四院工程定於本年一月三十日正午十二時在合益街呂綿先堂三樓本籌備處內當衆開投如有願意承包此項工程者務須先來本處取閱章程並携保證金五百元繳存領去圖則及說明書估計屆時來處競投可也

梧州廣西大學籌備處啟　一二五士

廣東地方武裝團體訓練員養成所畢業學員鑒

奉所長李論着各畢業學員除已回所報到外其餘限一星期內一律回所聽候分配工作爲要等因希即依期回所勿悞此布

副官處啓　一六士

○○本部已製就白色布質方形新證章分發本部職員佩用業定本月十八日將前軍事委員會布質長方形證章一律作廢特此週知

國民革命軍第八路總指揮部副官處啟　四士

嘉華銀行股東年會廣告

公啟者現奉董事局議決定於本年新歷二月十一日舊歷正月二十日下午二時在廣州市西濠口本行開股東年會省覽十六年年結選舉本年董事核數員及商議各項請賁臨如不到會凡所議決皆作默認特此奉聞

中華民國十七年一月十六日　七六士

李營長玉珊起擄巡防之得力

恭頌第五軍特務營李營長玉珊率帶士兵馳赴遇事地點搜捕起獲擄參日前被平洲著匪梁鷄仔成陳官林濟軍潛糾黨施放水雷炸毀興祥輪船慘斃多命除投商船公會轉電政府飭令進剿由第九軍十師特務營李營長玉珊率帶士兵馳赴遇事地點搜捕起獲擄參多人並水雷軍綫是以一帶賊窟聞風絕跡軍紀嚴肅秋毫無犯從此平洲一帶河道無虞匪患行旅又安皆出李營長所賜也愧無以報謹登報以誌感德

興祥輪船謹頌　五八士

本報重要啓事

◎◎◎◎◎

本報力謀刷新、提早出紙、從一月十二日起、定期每晚十二點鐘發售、伏希各界注意、

社論

敬告聯街自衛隊

靜存

廣州市自共逆變亂後，殺人搶刼，焚燬店戶，繁華燦爛的城市，變爲瓦礫、墟，爲歷史上最大的災禍。此次變亂，固然因黨中他鬪，叛徒勾結共匪，然亦未嘗不因人民無相當實力，始不能抵禦少數逆徒。事平後，民衆感覺有實行自衛之必要，因而組織聯街自衛隊！這也是由此次變亂學得的一個教訓吧。

從政治上看來，地方自治本爲世界潮流所趨重。誠以人民欲實現本身利益，除直接間接參加國家政治外，仍須自己執行一部份政權；故以地方自治制度，以補國家行政之不足。然其意實不過以爲實現利益的方法，與其靠他人，無寧由自己實施之爲愈；並且國家地方遼闊，各地風俗人情殊異，欲適應各地民情，應由地方自行辦理也來才行。

地方自治的制度甚爲複雜，然以積極保衛人民生命財產的利益，應注重實力。武力雄厚總能輔助防軍嚴密保衛地方治安，使社會秩序日臻鞏固。現在廣州市各街自衛隊已逐漸成立，市內治安自此或可保無虞了。然其效果如何，仍要看其宗旨與組織是否適當；自衛隊既爲武力的組織，與民衆有很大的關係，其本身的組織和宗旨若何，我們應予十二分的注意和研究。現在據鄙見所及，分述于後，以供聯街自衛隊諸同志之參考。

（一）實行黨化　中國國民黨站在民衆前面，以積極實現民衆利益爲宗旨，在理論得民衆的極力擁護。現在一切權力既應屬於中國國民黨，各種組織，自應以黨義爲依歸。聯街自衛隊既在青天白日旗幟之下，應當實行黨化，實行以三民主義訓練隊員，務使各個隊員都明瞭和信仰總理的主義和策略，絕對擁護中國國民黨，才合民衆自衛的本質。

（二）嚴與訓練　自衛隊既爲武裝的團體，故必須組織完備，必須施以軍事訓練，即一切組織以軍事學爲依歸，舉凡動作，演習，操練。認真依軍事學訓練，以養成良好的軍人資格，這樣則保衛治安的力量必然較大。

（三）堅固意志　民衆們因爲協助防軍保護治安，才有自衛隊之組織，故其目的只在于以自己力量來保護自己利益和社會的秩序，純然爲自衛的性質，自應本其自治的精神，堅固其意志，切不可妄萌他想，然後自衛隊才能日臻鞏固。

（四）統一指揮　自衛隊既爲軍隊性質，統御自應得法。現在廣州市各街成立自衛隊爲數不少，大概由各自組織，致乏切實聯絡的效用。故宜設定總機關，以統一指揮，務使互相策應，守望相助，如此則平時不致有散漫及紊亂之弊。

（五）擴爲常備　大概人民自衛隊職務，多由各人於本業之外自願兼任，鮮有專責，然而武力保衛，應無時不在警備之中，故此項組織宜擴爲常備隊，以專責成，而免疏虞。

新聞摘要

▲昨日歡迎大會之熱烈
▲東江軍事完全結束
▲徐景唐減敵捷報
▲徐景唐進佔興甯
▲政治分會組織建設委員會
▲滬訊粵召開維持紙幣會議
▲公安局嚴禁高抬物價

國內要電

粵委赴甯後之四次會形勢

▲在滬委員均不願出席
▲粵委如可出席可足法定人數
▲蔣派委員力謀打消檢舉案
▲旅滬寧粵人對蔣不滿

▲宋子文褚民誼到滬與粵委接洽、褚先偕何香凝、陳樹人、王梁平、王法勤、潘雲超、五粵委十一夜赴甯出席四次全體會議、甘乃光須一二日後再行、宋因在滬接洽續發二五庫劵、十二晚始返寧、

▲據褚民誼回甯報告赴滬經過云、到滬後先赴醫院見李石曾、李云、因病不能赴寧、旋往拉都路見何香凝陳樹人等、次見伍朝樞吳鐵城孫科等、彼等因須放洋、決不出席、胡漢民鄧澤如則拒不見客、吳稚暉決不來、古應芬蕭佛成現不在滬、何香凝等此來與監察會檢舉粵委員案有抵觸、須由談話會討論後始定出席與否、如檢舉案無完滿解決、則決不出席、蔣派委員謀調劑粵派委員起見、極力謀打消檢舉案、

▲四次全體會議秘書處十一日通電、中央執行委員連日到京者已將足法定人數、四次全體會議即可正式開會、十三日二時在中央黨部先開談話會一次、務希各委准時列席、

▲十三日談話會係爲補救使粵委出席問題而設法轉圜者有二、（一）國府通緝令、（二）監委之查辦報告、均將請直接提交全國代表大會解決、如能通過、粵委即可列席、十五日可望正式會議、會期已擬定十天、

▲在寧中央執委有十八人、加入粵委五人、共有廿三人、已足法定人數、十三日開談話會、消除粵委出席障碍、確定四次全體會議開會日期、此談話會如進行順利、十五日可開正式會議、

▲粵委來寧、十三日談話會當可開成、全體會議亦自無問題、惟會中形勢尚難推測、于右任丁超五經亨頤柏文蔚丁惟汾白雲梯朱培德朱霽青黃實宋子文等十委員擬在談話會中提出對粵委處置及出席問題、十委意見、此問題甚爲重大、不能以一部人之決定代表全體會議形勢、此事或爲重大關鍵之一云、（十二日上海電）

▲旅滬寧粵人、以共黨蹂躪廣州、粵委有附共嫌疑、蔣介石尚多方設法袒護粵委、并派宋子文褚民誼迎往出席四次全體會議、故對蔣不滿、（十二日上海電）

張靜江返滬

▲張靜江因堂兄人銘逝世、十二晚由寧返滬、（十三日上海電）

汪精衞無面目返故鄉

▲汪精衞自國外電陳樹人、謂因同志不諒、迫而去國、粵事如此、尤無面目返故鄉、祇得赴他國等語、詞甚淒涼、（十二日上海電）

孫科辭建設部長

▲孫科十二日電國府辭建設部長、謂政府財力集中於軍事、建設計劃、實施尙非其時、懇迅收回成命、（十三日上海電）

政治會議新任命

▲上海專電、十一日晨、政治會議、譚延闓主席。議決推于右任易培基、加入爲政治會議委員、推葉楚傖爲政治會議秘書長、各地政治分會、應否恢復、交第四次大會解決。幷通告各機關、開始辦公、（十二日下午到）

恢復政治訓練機關

▲南京總政治訓練部一日議決恢復特種政治訓練機關、

▲蔣介石總部委員十日發表、辦公廳主任吳思豫、參謀處長葛敬恩、副官處長郭、榮、軍法處長孫葆容、經理處長繆斌、兵站總監俞振興、參謀處長擬張群、總參議何成濬、前總參議長朱紹良分有任用、（十二日滬電）

廣州市黨務學校學生會通告

爲通告事現設校受校三月本會昨特假七日假吳崗前赴市黨部請示一切經蒙指示備答覆即現正準備一切係屏擋完畢即行眼與開課等因相應將告各同學務希靜候市黨部通告、爲此右通告　市黨校全體同學

廣州市黨部黨務學校學生會啓　一月九日　八一

免費奉贈日曆名烟

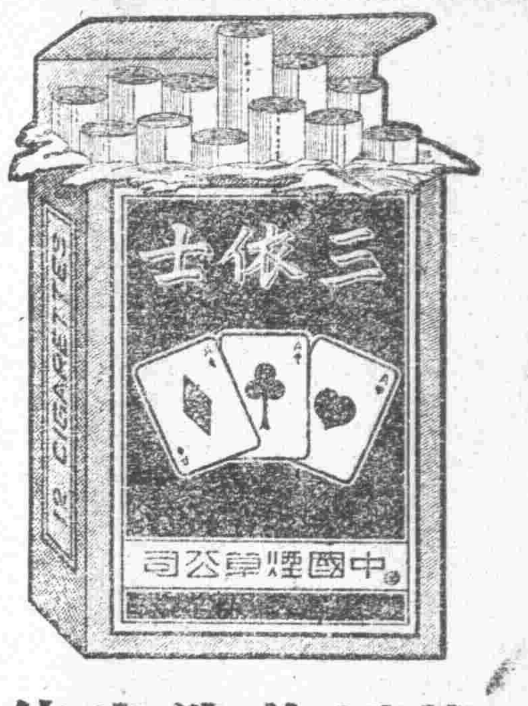

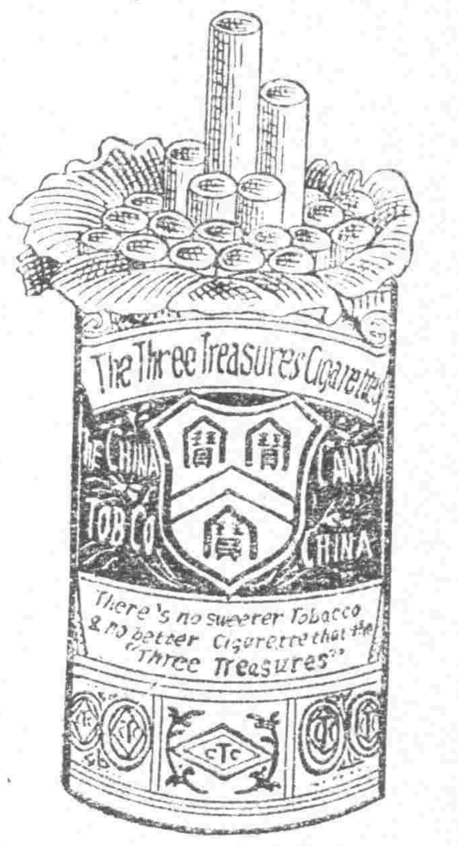

積存三依士烟盒內套之有本公司大小印者五十個可換價值港銀一元之壁上名畫日曆一套此日曆編年紀月精美絕倫為海上美術家謝之光嶺南畫家潘達微黃少梅趙浩氣潘致中諸先生共十餘位所合編可作畫譜看可作曆書用懸之廳事尤堪賞玩其祗積存烟套十個者亦可換三依士香烟一包

積存蓋有本公司主任小章之三寶香烟包十個可換回廿枝庄三寶香烟一包多少照推此烟色黃味香風行已久茲值新年聊答惠顧盛意時機難得幸勿失之

以上兩𠻳定自即日起所發出市面之烟包均一律蓋有小章凡積存如上數請隨時持至廣州長堤敝公司自可照換此佈

中國烟草公司謹啟

公評報贈送日曆

諸君欲取十七年精美日曆請照下表詳細填寫剪下并附郵票壹分寄交第八甫公評報營業部當即按址寄上

姓名　住址

要聞二

□守備軍第六團擴充部隊

（本報專訪）廣東守備軍第六團團長黃質文、以現值軍事時期、所有軍隊缺額、亟應補充、昨特具呈南路軍總指揮部、請委派吳膺揚為江門招兵委員、張永年為兩陽招兵委員、李文煥、招振齊、為高州全屬招兵委員、廖偉倫為電白招兵委員、黃維廷為合浦廉江招兵委員、袁學偉為海康、遂溪、招兵委員、徐總指揮據此、已分別照委、并分飭各招兵區域之軍事行政長官、妥為協助保護云、

□總指揮部派員往東江勞軍

（東亞社）第八路總指揮部、以此次各軍、能以最短時期、克復東江、實為歷次戰爭所僅見、其原因皆由各將士奮勇、為黨國努力、深堪獎勵、特定于本月十五日、派總指揮部副官處職員、前往勞軍犒賞、使士氣更加激厲、辦理副官事務李青、亦準備親自前往云、

□政治分會嚴緝共禍釋放人犯

廣東高等法院院長兼特別刑事法庭長羅文莊、對於前共黨擾亂時、將所有在押人犯、盡數釋放、誠恐在市面攜發、擾亂治安、若不嚴為緝拿、後患何堪設想、故特函政治分會請予飭屬一體協緝、以期務獲解辦、政治分會據函後、經提出第七十三次會議議決、飭屬一體協緝、昨經函省政府查照云

□總指揮部清理軍犯

臨時軍事委員會奉令裁撤後、連日已分飭所屬各科處、趕辦結束、直至昨十四日止、該會各科處已辦理一切完竣、是日下午、即由會致函第八路總指揮部、請派員接收一切未辦案宗文件、及寄押軍事要犯、第八路總指揮部據此、是日特派出秘書數員、赴該會接收一切、交代妥竣、聞李總指揮于接收後、各軍事機關呈解軍事要犯不下百人、擬于日內飭屬大舉清理云云、

□農工廳統一工會組織之進行

▲設立統一工會組織委員會

農工廳長馬超俊就職後、對於扶植農工各種計劃、業經擬定施行、而尤以統一工會組織、為第一要圖、設立統一工會組織委員會、着手將同性質職業之工會、合併改組、茲將該委員會簡章錄下、（廣東農工廳統一工會組織委員會簡章）（第一條）本委員會以統一工會組織為任務、凡任同一區域、同一或同種性質職業之工會、有兩個以上者、須設法合併改組、（第二條）本委員會由左列人員組織之、一、省市黨部、各選一人、由本廳加聘、二、公安局長、由本廳聘任、三、工人領袖七人、由本廳聘任、四、本廳二人、由本廳委派、（第三條）農工廳長、為本委員會當然委員、并為本委員會主席、（第四條）本委員會議決案、經農工廳核准、即發生効力、（第五條）本委員會委員、概不支薪、（第六條）本委員會會期、以一個月為限、但農工廳認為必要時、得延長之、（第七條）本委員會辦事細則、由委員會自定之、（第八條）本簡章自公布日施行、

□廣九慢車被劫詳情

▲擄去三十餘人…損失約萬元

昨十二日、廣九鐵路由港返省第八次慢車、在南崗站被匪假扮搭客行劫、茲將詳情訪錄如下、查是早上午九時、該車由港尖沙咀站開行來省、是日因行車稍慢、至下午七時二十分鐘到南崗站、照例停車搭客、詎有匪徒約十四人、假扮搭客上車、有穿西裝長衫者、故押車稽查及護路隊、不甚注意、該車旋即開行、正在蠕蠕行駛之際、突有頭架客車內匪徒五人、躍過車頭、四匪拔出駁殼左輪手槍、一匪手持劍仔、指嚇司機、勒即開足馬力、向紅崗方面駛去、該車甫到紅崗、車匪一聲暗號、即有匪徒約三十餘人、齊出接應、喝令停車、是時各搭客、大起恐慌、騷動異常、車幾為側、押車護路隊及稽查、以寡不敵衆、不敢抗拒、各匪紛紛登車、大肆搜劫、稍為貴重物件、均被掠去、車中有現款三千餘元、亦被盡劫、該匪搜掠歷一小時之久、始行逃遁、臨行時擄去搭客三十餘人、向山背方面而去、該車即飛駛回省報告、抵省站時、已九點五十分鐘、該路局長葉家俊、昨已將被劫情形、呈報省政府察核、并請迅即派兵追贓起擄究給、及撥隊保護、以安行旅、又該路軌并未損壞、翌（十三）日照常行車、並由該路局加派武警押車保護、免蹈前轍云、

□粵災善後計劃之核議

李主席回粵後、對于此次赤匪禍粵、災情慘重、深為惻然、對於救濟各地災民一事、尤為注重、連日與各委員籌商辦法、籌賑處長朱兆莘、特擬粵災善後計劃草案、向政治分會提議、經全體通過、昨政治分會函復籌賑處長函云、逕復者、准貴處長提議粵災善後計劃草案一條、當經本會第七十三次會議、議決大體通過、着另行規定詳細辦法在案、相應錄案函達查照辦理為荷、函致廣東省籌賑處處長朱、政治會議廣州分會秘書處、聞該項草案詳細辦法、正在核議中云、

□籌賑總處賑濟赤禍災區

此次赤匪禍粵、除廣州市焚殺擄劫外、各縣同時被焚劫者多處、籌賑總處處長朱兆莘、特分遣調查員馳赴被災各地調查、現據調查員黎庭等呈復、南海屬粵漢、橫滘、上步、田心、白忙、鵝掌坦六鄉、於十二月十二日被赤匪焚劫一空、計燒去屋宇六百零二家、無依災民男女二千五百九十人、被殺三十八、傷二人、朱處長據報、特發給賑米三十包、約五千斤、前往散賑、昨該六鄉耆民巳派代表數人、赴籌賑總處請領起運、此外花縣縣象山等鄉、及南海屬龍溪東塘滘口高要屬六圍、均被赤匪焚劫、災民流離失所、情殊可憫、現正在調查籌賑中云、

□農工廳維護勞工之佈告

（覺悟社）昨十二日廣東省政府農工廳佈告云、為佈告事、查本黨政綱、注重扶植農工、凡組織工會、物保宗旨正當者、政府無不加以保障、近聞各行商店、在政府嚴懲共黨時期、對於曾經加入工會之工人、藉口開除、殊屬非是、須知政府此次解散工會、係專指共產黨之工會而言、其餘純正之工會、忠實之工人、仍在保護之列、合亟佈告、仰商民人等、一體遵照、對於曾入工會工人、不得任意開除、如有共產黨嫌疑者、應即檢舉、聽候本廳查明核辦、切切此佈、又布告云、為布告事、案查接管卷內、關於工會之請求立案成勞資之糾紛、工會內部之糾紛、工會與工會之糾紛等案、多未辦結、本廳長接事伊始、自應從速分別清理、惟此次自經共黨變亂之後、情形既有不同、文件亦不免散失、殊難援辦、為此布告、仰各農工團體、及商民人等、一體知悉、如有關於上項糾紛等案、尚須賡續請求解決者、着即從新補呈來廳、以憑核辦、切切此佈、

□許崇清辭職案緩議

日前教育廳長許崇清呈辭職、經由政治分會第七十三次會議議決緩辦、昨十四日政治分會秘書處函達許廳長照云、逕復者、現據呈請准予辭職、并候示遵一案、當經本會第七十三次會議議決緩議在案、相應錄案函復查照、此致廣東教育廳長許、政治會議廣州分會秘書處、

□劉栽甫就民政廳長職通電

民政廳長劉栽甫就職後、昨十四日發出通電云、（銜畧）現奉中央政治會議廣州分會議決、任為廣東民政廳廳長、遵於一月十二日就職視事、自維寡昧、謬膺重寄、正值焚殺劫掠之後、亟宜休養生息之圖、察吏安民、勉竭綿力、冀俗為愈、企賜指針、劉栽甫叩、寒（十四）印、

△國民政府副官長黃惠龍、副官馬湘、此次由南京偕同李主席返粵、留粵任用、昨稅務總處委任黃惠龍為南山煤油特稅局局長、馬湘為深圳煤油特稅局局長、

要聞一束

黨務消息

▲新任廣東電政管理局局長梁錫衡、經于昨十三日蒞局接任、

▲第八路總指揮部組織政治宣傳隊出發東江、

▲第八路總指揮部撥派大隊衛生人員、携同切藥品、出發前方陣地救護、昨十二日全隊二百餘人乘輪出發、

▲土地廳前僱員鍾澤霖等、聯請政治分會、請予恢復土地廳、政治分會據呈後、經提出第七十三次會議、議決緩議、昨該會並函復省政府查照、

▲省政府昨接十六軍軍長范石生電文云、廣州李主席鈞鑒、燕電奉悉、巳予佳（九）日派隊進剿該匪、匪早已聞風先遁、現正在追擊中、（二）據報仁化縣舊任去職、新任尚未到縣、縣政無人主持、應請鈞府迅予派委縣知事、兼程赴縣為禱云云、

▲新編第六師師長何彤帆、請委第二團團長陳鴻銓、為本師副師長、經李總指揮核准照委、

▲禁烟處佈告嚴禁加價銷售烟膏、

▲昨政治會議廣州分會函復各商會云、逕啓者、關于解散店員工會職工工會、與其他不良工會一案、當經本會第七十四次會議議決、已解散者、不准恢復、其現有各工會、交農工廳據實查復、再行核辦在案、相應錄案函復知照、

□省市工人部維持工人目前辦法

（本報專訪）昨十五日十二時、省市黨部工人部聯同召集農工廳及中央工運調查員、聯席會議第一次會議、茲探錄情形於下、是日出席者市黨部代表曾西盛　中央特派員蘇民望、農工廳代表馮勵、省黨部工商運動委員會工人股主任羅偉疆、公推曾西盛同志主席、紀錄蘇民望、一、報告、（一）主席恭讀總理遺囑後、報告、（一）此次政府解散工會應如何辦法、（二）被解散工會前與東家所訂之條約、應如何保障、（三）前農工廳奉政治分會頒佈保障工會之條例、是否繼續有效、二、討論事項、（一）關於此次巳被政府解散之工會、應如何辦法、（決議）（甲）對於已被解散之工會、由省市黨部農工廳會同組織審查委員會、審查各工會有無附逆、分別辦理云、（乙）巳被解散之工會、經審查委員會審查、如有附逆之職員或工人、請政府嚴緝歸案懲辦之、該工會另由良好工人呈請政府恢復之、（丙）如無附逆之工會工人、由審查委員會查明呈請政府恢復之、（丁）巳解散之工會、在該工會未恢復以前、所有各工會及工人前與東家所訂之優待工人條件、仍准其繼續有效、各東家不得藉故推翻、二、關于以後如有執行解散之工會應如何辦法、（決議）現存之工會、如有執行解散時、須經審查委員會審查確實、會同辦理之、三、前農工廳奉政治分會頒佈解決工商糾紛條例、應否繼續有效、（決議）凡各工會未解散及已解散在未恢復以前、對於解決工商糾紛條例仍請政府明令公佈繼續有效、四、以上決議、乃目前維持工人臨時辦法、對於以後工會、關於糾紛及工人之爭執、仍請政府決定頒佈勞工法及統一工運辦法、（決議）通過、復由各出席人簽名負責、遂散會云云、（鬥）

□省黨部照常辦公之通電

昨十三日省黨部改組委員會通電云、分送各縣市黨部鑒、張黃兩逆覬叛天良、盤據粵垣、謀危本黨、假名反共而姦共、唯恐不毀、藉名護黨而滅黨、惟恐不速、卒令空前慘禍、起自羊城、曠代劫灰、濤騰珠海、傷心慘目、孰逾於斯、稍具天良、靡不憤慨、本會各會員、處惡劣勢力之下、不能行使職權、因將黨部移汕、繼續工作、幸蒙總理在天之靈、及武裝同志勇敢之效、能於迅速期間、收復廣州、地方秩序、業已恢復、本部為繼續除惡及籌劃善後起見、業於十二月卅日遷回舊址照常辦公、用秉總理遺訓、接納民衆要求、務遂三民主義之障礙悉除、國民革命之大功告竟、仰即一致奮起、敵愾同仇、殲此共逆、党國幸甚、廣東省黨部改組委員會寒印、

□瓊崖黨務視察員報告共匪禍瓊慘狀

瓊崖黨務視察員梁樸園、昨據陵水縣黨部報告略稱、瓊崖共匪首要陳駿業、馮平、王昭夷、黃振士等、率共匪數百名、乘駐軍縣兵調離陵水之際、竟於去年十一月二十五日佔據陵水縣城、設立蘇維埃政府、滿貼其實現共產主義、打倒反革命的國民黨等反動標語、一面分途搜殺本黨忠實同志、收沒各商店居民財物、銷燬田契賬約、大肆焚殺、實現其紅色恐怖、民衆所受禍害、為狀甚慘、一面派其匪徒進佔崖縣之藤橋一帶、所到之處、盡量演其焚殺淫掠之慘劇、自共匪佔據陵水縣及崖縣之藤橋等處、至今將閱兩月、而當局尚未派兵進勦、所有處在紅色恐怖下之民衆、有不死於共匪淫威屠殺之下者、勢必因飢寒交迫同歸於盡等情、業經呈報省黨部、轉請省政府及國民革命軍第八路總指揮部、迅將瓊崖共匪徹底肅清拯救被難民衆、以維治安、而利黨務云、

嘉華　存款　放款　匯兌　信托
各項存款　本行特點　利息從優　交收快捷
[illegible]

商辦（廣州）
本銀行實定資本港銀一千二百萬元收足入百六十六萬四千二百元另為積金八十五萬元合共港銀九百五十一萬四千二百圓
開辦十餘年資本實厚
[illegible]

花柳　德國　奧卡純藥片　乃德國電醫裕克斯博士發明名醫捷克羅夫實驗保証為最安全之花柳血毒斷根聖藥且具有不可思議

性病醫院　精醫男女新舊白濁　各期梅毒針射治濁　限日全愈專設顯微

近代人物小史

飲酒暴斃之韓麟春軼事

韓麟春。字芳岑。奉天瀋陽人。年四十二。當民國初年自日本士官學校畢業歸國。旋入京師。在陸軍部任軍械司科員。遞升軍械司長。陸軍部參事。浮沉宦海。鬱屈不得志。故是者殆十年。及民十冬。張作霖勢力伸張於北京。以梁士詒組織內閣。飽貴卿任陸軍總長。與韓有同鄉關係。擢韓爲陸軍次長。時正民國十一年一月。爲韓稍慶得志之時。不意該年五月杪。奉直發生戰事。奉軍不敵。退出關外。而梁內閣亦同時瓦解。韓氏於是辭職。七月歸還瀋陽。時奉軍新敗。張作霖銳意雪恥。羅致負有軍事學識人物。以參戎幕。於楊宇霆時亦脫穎而出。督辦奉天兵工廠。因日本士官同學之誼。薦韓爲副。自是朝夕講求新式軍械。而利於平原爭戰之迫擊炮。亦於是時發明焉。至民十三改任東三省陸軍監理處副監。及奉直再戰。改任姜登選部之鎮威第一軍副軍長。率兵進攻榆關。並爲饒勇。自是之後。統率奉軍常駐關內。以奉軍新派之情感。與張學良爭爲融洽。現任張學良所統之第三四方面軍副軍長云。

新疆王楊增新軼事

楊增新。字子周。雲南蒙自人。年逾古稀。平生功業多在新疆。世稱爲新疆王。當光緒十五年以州縣出身。聽鼓甘肅。迭膺煩劇。旋由甯夏將軍闢充振盛全軍營務處總辦。兼管巡防。由是修養政治兼學經驗。旋晉級任直隸州。光緒二十六年爲陝甘總督魏光燾幕僚。兼任陸軍隨官高等諸學堂總辦。光緒三十三年觀察新疆阿克蘇。及宣統三年轉鎮迪道。更兼新疆提法使。及民國元年五月遞升新疆布政使。未幾新疆都督袁鴻祐被刺。一時統率無人。楊遂代理新疆都督兼民政長。當洪憲改制。晉封一等伯爵。項城倚畀之深。於此可見。顧新疆爲西北邊陲。交通梗阻。人民蒙昧。任令新潮流如何澎湃。與中央政局之紛擾。究亦不蒙影響。惟地方上之人才確無一人。楊氏安於高位。至今未替云。

我之枵腹從公難

幕友

自從民國十四年間。成立了國民政府之後。因爲把以下各機關。改組的也有。新成立的也有。幕友乘着這個機會。託友介紹。居然得到一個月薪三十元的位置。但是五口之家的我。一切需用。都是靠着這三十元的月薪開支。在這生活程度日高不已的怒潮中。當局用着短衣縮食的法子來抵禦。勉強還可以過活。

在十四年的當中。國民政府曾經制定公佈的「文官官等條例」第三條—各機關人員等級。俟國民政府成立一年後。按年遞增。「文官俸給表」規定每年遞升一級……我們看見國府這種規定。一方面。則以爲最高長官已知道下級職員的困苦。設此條文而謀救濟。我們實抱着無限的感激。和將來的希望。

現在屆計國府成立。已屆兩年餘。什麼的「文官官等條例」和「文官俸給表」裏的規定固然沒有實行。連那最高的長官。對于下級職員。受經濟壓迫的痛苦。也不知道。且年來生活程度。固然比前增高得多。而我們掛名的三十元月薪。因爲搭發公債呀。庫劵呀。其實祇得二十餘。近月間公債庫劵爲着共黨擾亂的影响。已經等於不適用一樣。更兼受中央紙幣低折。倍大三十元月薪。除十五元是公債和庫劵。爲五元。中央紙幣又受六七成抵折。其實祇得十元至十一元之譜。五口之家的我。每人每月。衣食住和一切用途。平均約二元二角。大家想想。你說够穿衣。還是够食飯和住屋呢。幕友的生活。是如此過去。

唉。無怪諺語云「枵腹從公」。不期實現於今日。想幕友從公。則腹或可以枵。依附幕友生活的家人。無公可從。難道也可以枵腹嗎。

初來的話

白鶴

鄙人從地球的東半球的東南方的中國的廣東省廣州市初來。對於小廣州的一切風土人情完全是不曉得的。所以一切都希望小廣州的人們來指教。并且鄙人的言語和你們的不同。你們日常講的多很漂亮說話。「什麼而家……而家你去邊處呀。係。我去睇電影呀。」帶有西關小姐的氣味。實在甜而爽香。食雪梨冇咁爽快。所以我雖然喉粗口闊。都要放厚面皮大胆地學一學。所謂「啞佬學放炮。山猪學吃糖。」雖然不見得什麼也不防來針番兩咀。

還有一層。鄙人是寡佬青年團團員一份子。奉了中樞執行部命令來到小廣州地方。實行來教訓一般不良女仔。以吐我寡佬青年團不平的氣。

更還有一層。現在一般氣男氣女。欺人太甚。他們紅綠其衫。光滑其頭。左冲右撞。大出其風頭于馬路焉。因而引起沙塵四飛。撲面而來。誰個少年都染成沙塵博士。眞是可惡。

冀潮中之廣州廁所長就職之通電

黑全身

出恭急。全國各廁所各屎桶各家室私屎桶均鑒。竊黑全身奉命爲廣州廁所所長。茲謹於馬日在私房中靜行就職典禮。忖思黑全身素乏理屎之材。兼之毫無經驗。實恐不能肩此大任。然目睹廣州之屎。堆積如山。廁所附近之處。已佈屎之香味。而出恭者實有不寒而慄。長此以往。廣州實恐爲屎世界。廣州人前途。何堪設想。黑全身鑒此。理屎之材雖乏。敢以不怕臭之精神。毅然宣誓就職。嗣後尚冀各界人等。千萬勿多出恭爲要。廣州廁所所長黑全身叩。馬印。

聽道記

雕龍

雕龍至某街。有誦書聲。旋繞吾耳傍。抬頭視之。一「孔聖逃經堂」也。奇之。以爲私塾早已解散。曷至今倘存也。

入觀。即演講堂。道姑坐壇上。似作法者。壇下學生十餘人。嚴肅端坐。莫敢忤。雙目注視於黑板。黑板上有白字六個。「行顧言。言顧行」。字跡極端整娟秀。儼然有出世之想。眞不愧爲道姑寶壘。道姑之面白。之衣黑。腰微彎。口小。言語婉柔。年不出二十。固絕世佳人也。

雕龍靜坐。如其學生然。蓋爲聽道者。必無逐之理。然道姑見雕龍面目猙獰。言語遂瘖然不能出口。乃曰「而何人也。此乃私塾。非學校之任人可參觀者。」學生十餘僉背面悖然。雕龍赧然出。予非言不顧行。行不顧言也。心中忐忑不定者三日。

而家的利用

蕭銓濟

家吓。伊家吓。而家吓。現在—。這四個名詞。總是如今二字的意解。甚麼鄉吓仔來省。多聞滿嘴的而家。沒有省城仔鋤鄉吓去。閒半句的家吓。這個緣因。却令我不了解。某君告我。奸商捉丁鄉和老省。簡單認識在家吓—而家這兩句話頭斷定。我自知係純正老鄉。却要加開幾句而家。不獨可以解除老鄉在丁的地位。爲奸商捉縛用如是。我便受了他這番解釋。回憶那天經過高第街某鞋店。有鄉吓裝束少年。手攜鞋盒。已出店門。復回首疾呼。「而家交左銀你囉喎」。我想來他已携鞋去。當然交易清楚。因甚此回頭還要加開一句而家。這少年議價時。定忘記了。可慮老鄉的態度露出來。可怖門外捉丁的天羅地網。不得不再後一度補救。而家利用。足作打倒奸商千層捉丁的地網天羅工具嗎。

「姑娘」的索隱

樵夫

我從前在KY教會學校讀書。那裏有一個外國女性教員。我看她的年齡大概過了半百。但是同學和教員都是叫他做某姑娘。我覺得很奇怪。以爲行將就木的老婦。還叫做姑娘。後來我問過我的教員B君。他說。那個外國女性教員是沒有嫁人的。所以現在總稱他姑娘。但是姑娘爲什麼不嫁人呢。我的外國友人C君曾對我說過。大概失了時間性的「姑娘」都是因爲生殖器不完全不嫁人。或者情場失戀便他抱了獨身的主義。呵！原來姑娘是這樣的。

姨太太感懷詩

醉丐

畫樓深夜月沉沉。與爾綢繆倍有情。閑日佳期還早訂。辦完秘事再開心。

金號重張點綴新。我來店內作嘉賓。囊中鈔票知多少。中國看來不算貧。

風馳電捲出前門。汽笛聲聲走四輪。開到遊園擺架子。公然自命是夫人。

梳個時髦怪式頭。長裙短襖最風流。逢人做出規矩樣。暗地隨郎上畫樓。

嬌聲宛轉是吳音。句句纏綿動客心。贏得一般異闘老。肉麻蘇白笑難禁。

鑽戒珠圈一樣糊。暗將珠寶贈情夫。箇中秘密須瞞隱。莫惱家中一老夫。

最恨奴家運不如。緣何日日賭錢輸。兒夫自有黃金術。好在區區不在乎。

嫁得兒夫阿木林。銀錢揮霍倒開心。一年幾次翻花樣。中國珍珠外國金。

已是人家小老婆。公園吊膀轉秋波。羡他小白臉妖媚。不似兒夫背已駝。

中華書局發行

楹聯墨蹟大觀

楹聯肇端於桃符。明以前罕見。以聯語書於楹者。當自明始。至清而盛行矣。本局及文明書局曾印名賢楹聯。俱爲眞精之品。惟名賢原蹟攝印。便於陳飾。既不便於學者。且因陳飾故。往往不擇上款。無從見其款式。尤爲慨然。茲特擇其尤者。重以原蹟縮印。並假藏家精品。加攝數百聯。都六百聯。發售預約。名蹟妙墨。略具於是。可謂大觀矣。印有樣張奉贈。

倪元璐　張瑞圖　[illegible]　道濟　冒襄　朱彝尊　姜宸英　張照　錢陳群　孔繼涑　桂馥
[illegible]　徐用錫　金農　查昇　張鵬翀
[illegible]　翁方綱　丁敬　王文治　阮元　錢大昕　陳書　孫星衍　蔣溥　厲鶚
[illegible]　伊秉綬　鄭燮　錢灃　黃鉞
[illegible]　洪亮吉　達受　錢坫
[illegible]　徐良　馮位　張廷濟　趙之琛
[illegible]　陸紹曾　汪廷儒　高塏　伊念曾
[illegible]　王澍　吳鳳藻　朱文震　姚燮　林則徐
[illegible]　張之萬　閔詩　凌霞　梁巘　周作鎔
[illegible]　夏同善　平翰　潘祖蔭　湯貽汾　夏之勳　蔣確
[illegible]　吳廷康　孫詒讓　張鳴珂　陳鴻壽　翁同龢
陶在寬　陶濬宣　許威　[illegible]　姚孟起　陳豪　端方　沈曾植等近代人名太多不克備載　陶方琦

連史紙計三百餘頁(每頁一聯)
分訂十冊　實價七元
預約四元(郵費三角)
丁卯年底截止　戊辰四月出版

(T208)

世界書局出版

前期小學適用

新主義教科書

教科書革命

舊有的教科書，不合新時代的需要；所以——非大加革新不可！新主義教科書：把舊有的，不合新時代潮流的，和因襲的材料，根本推翻，澈底改造！另外用新的目光和手腕，從新的世界中，創造出這部書來。

本書完全根據孫文主義，用最新的編制法編輯，在可能範圍以內，極力發揮黨國精神，灌輸革命思想，提倡救國主義。文字圖畫，趨重美化，演述饒有興味，尤足以引起兒童的讀書慾。確是最完備最適用的黨化教育教科書！

前期小學 三民主義課本……全八冊每冊定價大洋一角
前期小學 國語讀本……全八冊 前四冊各定價洋一角 後四冊各洋一角一分
前期小學 國文讀本……全八冊每冊定價一角
前期小學 社會課本……全八冊每冊定價八分
前期小學 常識課本……全八冊每冊定價一角
前期小學 自然課本……全八冊每冊定價八分
前期小學 算術課本……全八冊每冊定價一角

(分2)

要買精美賀年片的，請到雙門底大東書局去！

國內要聞

武漢清共之澈底辦法
▲解散各民衆團體

自廣州事變發生後。武漢衛戍司令胡宗鐸。即嚴厲執行軍委會命令。停止各級黨部活動。並解散各級店員工會。復又以共黨搗亂。不無混入黨部。即各民衆團體。亦多爲所竊據。爲正本清源計。特於今日佈告。將所有工會農協商協婦協以及學聯會。一律暫行解散。聽中央辦理。其佈告如下。「爲佈告事。照得毒蛇螫手。壯士懷斷腕之心。蔓草難圖。農夫以除根爲職。查湖北自共產黨盤踞以來。勵夔馬克思階級鬥爭之說。奉行鮑羅庭夫人屠殺之言。利用地痞流氓。破壞社會秩序。一年以來。人民死於莫須有罪名之下者。不知凡幾。而共產黨除冒竊國民黨之招牌。把持黨務外。他如工會。農民協會。商民協會。婦女協會。以及學生聯合會等。無一不爲該黨暴烈分子所操縱。蹂躪人權。蔑視國性。如工會要挾店東。平分生產。訂出苛刻條例。要求廠主履行。遂使大小工廠。相繼歇閉。而工人亦因而失業。勞資兩傷。斲喪元氣。尤復挾械遊行。勒索會費。哀此勞工。其何以堪。農民協會。則武斷鄉曲。橫行無忌。指勤儉起家者爲土豪。目束身自好者爲劣紳。輕則褫衣遊街。重則梟首示衆。雞犬不留。神人共憤。商民協會。則利用奸商市儈。壟斷一切。破壞商場。良善飲泣。婦女協會。則招集少數無恥婦女。白晝宣淫。裸體遊市。同人道於禽獸。視倫紀如芻狗。至於青年學子。爲國家主人。乃該黨倡讀書即反革命之論調。朝夕灌輸。荒廢學業。貽禍庠序。凡此所陳。有目共見。本司令提師西征。衛戍桑梓。睹市井之蕭條。負安危之責任。前奉軍事委員會電令。暫時停止黨務活動。業經遵辦在案。查共產黨所憑藉爲惡者爲甚。茲爲正本清源之計。應即將所有工會農民協會商民協會婦女協會學生聯合會。一律暫行解散。除分令外。合行佈告。仰各界人等一體知悉。須知此舉實爲肅清共產。維持治安起見。此後如何辦理。聽候中央命令。在此解散時間。如仍有假借名義希圖煽惑者。本司令認爲反動份子。職責所在。惟有依法懲治。絕不稍有瞻徇。其各遵凛毋違。切切此佈。元月二日。司令胡宗鐸。」

※ ※ ※

徐州戰事暫歸沉寂
▲黨軍最前線在利國驛

十二月廿九日徐州通信。連日以來。徐北軍事消息。正在準備進展中。津浦線正面國軍前鋒。爲第二師徐庭瑤部。駐利國驛。次爲一軍一師蔣鼎文部。駐柳泉。其他各軍之一部。均分防於鐵道線之左右。魯軍于學忠部。夾運河而守。迄未正式接觸。惟國軍飛機。則不斷北上偵察。廿六日駐徐飛機第二隊副隊長石邦藩李仕卿。同駕中山號高飛隆戰鬭機。駛往嶧縣臨城偵察。據報臨城一帶。駐紮魯軍尚多。並有鐵甲車數列。軍容甚混亂不整。北開之兵車亦頗多。似甚忽促。廿七八兩日。以天氣不佳。未能翔駛。廿九日又復北駛擲傳單。敵頗驚擾。東路軍事消息。以交通梗阻。迄未能詳。惟電訊上傳達。國軍東路軍大部。已越隴海路線北布防。西路亦在準備進展之中。西路馮軍。大部已由蕭碭撤回豫省。讓出蘇省防地。何總部正派員接洽一切。縣知事亦將由國軍麾委。西上客車亦開歸德。現只到碭山。碭西由西來車開達。據此是徐東徐北徐西三方面軍事。均暫入沉寂狀態中也。記者昨謁軍事某當局。作觀察大勢之談話。據云。此後國軍從魯南進展。預計先至泰安。馮軍則由豫北趨德州。斷直魯之聯絡。軍事之方略。大致如此云。

※ ※ ※

楊森免職查辦之明令

(南方通訊)國民政府免楊森職一事。已見本報前電。茲查免職命令云。據軍事委員會呈。據第三路總指揮程潛。第三路總指揮白崇禧。江(三日)亥電稱。第二十軍軍長楊森。把持地盤。殘虐小民。紊亂財政。破壞統一。近復縱庇吳逆佩孚。在該軍防地。潛謀不軌。如此荒謬絕倫。未便再事姑息。應請明令免去該軍長本兼各職。以肅綱紀。而除亂萌等情前來。據此。查楊森掌握軍符。身膺重寄。竟敢袒庇吳逆。冀燃死灰。本政府爲國鋤奸。未便一再姑息。第六路前敵總指揮兼二十軍軍長楊森。着即免去本兼各職。聽候查辦。所有該軍所部。即交第六路總指揮劉湘副總指揮劉文輝接收。第二十軍軍長職務。准遴員請簡。以重職守。至吳逆佩孚。怙惡不悛。罪無可逭。着責成劉總指揮湘及川中將領一體嚴拿。解京懲辦。以肅綱紀。而遏亂萌。切切。此令。

滬市長人選問題

(上海通訊)上海特別市市長自黃郛辭職後。即由張定璠繼任。張氏就職之初。即表示祇允維持三月。及期向國府堅辭。雖經慰留。去志甚堅。目下暫由秘書長周雍能代理。茲者張不久即將赴漢。市長一職。已決然一辭。所有繼任人選。傳說不一。在兩星期前。盛傳蔣介石上台後。黃前市長將復職。茲悉黃氏對於復職一層。已表示不願再作馮婦。目今以孔祥熙氏呼聲爲最高。此事已在各方徵求同意中。不久可成爲事實。大約在中央四次會議完畢後。即可見諸明令。亦未可知云。

國際新聞

廢除進出口限禁之國際會議
▲駐瑞士代辦蕭繼榮演說

(日內瓦通訊)廢除進出口限禁國際外交會議。由國際聯合會行政院召集。於本年十月十七日在日內瓦開會。到會者三十三國。且有非國際聯合會會員美國土耳其等。(按此會議聞已有多國簽約)其目的則以各國內有現行各種進出口禁止及限制。大足以妨碍國際商務之自由。故擬協定一公約。彼此同時一律取消所有之限禁。中國代表駐瑞士代辦蕭繼榮。因我國尚未完全恢復關稅自主。本國工商業。有時或賴限制出入口辦法。以爲保護。碍難與他國取一致行動。於在開會日在大會宣言如左。中國對於中外商務向取自由。其對於進出口貨之取締。均非常寬泛。故本席對於本會現所擬定之公約。原則上本爲極端贊成者。歷史上。中國誠有不樂輸入洋貨之時。惟當時中華民族。並非對於外來普通貨亦有何仇視。其所以遲延不肯即納者。乃懼外人政治勢力。隨貨物同來。侵害其主權耳。然外貨輸入。事實上雖曾侵害中國之主權。中國方面。仍不放棄其寬大主義。迄今國內現行進出口禁止及限制。寥寥可數。如軍械子彈食鹽洋藥等之禁入。米麥五穀。其他一二項原料之禁出。按照現已擬定公約草案。亦大半不在廢除之列。故本會所抱廢除進出口限禁之目的。謂在中國業已達到。亦無不可也。然中國用此寬大主義。以處理與他國商務之關係。外來商務。雖稱其便。本國經濟。乃負重大犧牲。而尤以本國工業受損爲尤鉅。蓋外貨輸入太無限制。彼乃大受外貨競爭。此項經濟損失。倘中國能穩進入口稅率高下。酌其需要。以爲調劑。其結果本不至十分嚴重。而亦未嘗不可設法彌補。無如中國關稅久受條約束縛。不能自行釐定稅則也。限禁辦法。與關稅制度。有密切關係。爲人人所曉。各國遇國內經濟困難時。恆斟酌困難情形。及其程度。或二者同時並用。或用其一而捨其他。以爲救濟之方。如妨止失業也。抵制外貨競爭。保持本國原料品也。戰後以來。限禁之法。恆與各國以重大之便利。以解決其國內經濟之難題。本席之爲此言。並無意贊美限禁之辦法。不過表示一國爲保持其財政上經濟上之利益。必具有增加稅率。或頒行限禁之權耳。中國關稅不自由。其對於本國財政經濟利益。可謂已喪失合法保護之工具。此等特別情形。足以强迫中國有時爲自衛計。須施行各種進出口限禁。即純係經濟目的者。亦當利用。以此苟中國一日受條約拘束。不得行使其關稅自主權。即一日不能再自國際義務拋棄其施行限禁之權利云云。

※ ※ ※

俄輪新發號在青島被扣
▲搜出赤化書籍
▲罰洋一萬元了事

(青島通信)俄輪新發號。日前由海參威航駛來青。繫靠第四碼頭。本埠海軍司令沈鴻烈。忽接密探報告云。該輪係銜蘇俄使命。接濟南方共產黨。助長中國內亂。詢因該輪尚裝有別種雜貨。須在青島卸下。所以路過青島。請示如何辦理。沈氏聞訊。當晚即令港政局先將該輪扣留。斷絕上下交通。以免移動。次晨又令副官二人。帶領陸戰隊三十餘名。前往該輪檢查。將各艙所裝之貨物。統行卸下。全船查看殆遍。並無違禁等物。末後搜至船主室內。有赤化書籍數冊。該副官等携之上岸復命。並留下所帶來之陸戰隊駐守該輪。監視全船人員之行動。沈據復報後。以該船本懷帶赤化書籍。至中國口岸。顯有宣傳作用。應罰洋一萬元以爲儆戒。昨由海軍司令部通知該船主如數繳款。否則不准開船。該船主接到通知。始而不服。欲向法庭起訴。繼因該輪若再延期。不能開行。則損失更大。現已籌備現款。如數照繳矣。聞該輪約在今日下午即可出港云。

廣東銀行（分行）
一年存款　週息六釐　六個月存款　週息五釐　三個月存款　週息四釐　零星儲蓄　週息五釐　往來存款　週息二釐半　長期存款利息從優
（行址惠愛路太平）（電話）總局一三三七
本分行在廣州市
總行　香港德輔道中門牌第六號
分行　上海寧波路八號　漢口英界揚子街　金山孟金街五百五十五號　美國法日哥等埠
代理處　汕頭永平路一號　暹羅耀華力街一百十七號　紐約

本市新聞

保安隊注重冬防

現在冬防吃緊，坊衆紛籌自衛，異常努力，廣州市保安隊，亦以保護治安，責任重大，關於冬防要務，亟宜妥籌完備，特於昨召集會議，討論一切，查是日出席者，周勃雄，張炳文，汪聲宇，余冠球，江國材，馮紹桂，黎汝法，阮俊琴，馬旋，蔡燦章，李遠光，李復才，何立，蕭順，關民，主席周勃雄，紀錄蔡燦章，主席恭讀總理遺囑，第一，主席提議，（一）保安隊出巡，如遇有匪徒刧掠時，應即拘捕解究，倘警察知會，或追捕匪犯時，應即上前協捕，務使廣州市匪徒絕跡，（二）各隊除照巡外，無論日夜均須在隊武裝警備，如遇地方有刧掠，或其他要事件發生，應即派隊馳往救援，駐局保安隊遇必要時，應即乘搭汽車赴馳援救，（三）保安隊駐紮地，如遇有人報告某處有匪徒聚集，應立即電報派隊拘捕，（四）警察如遇不法軍官違犯警律壓迫時，巡查隊應即上前調解，如不能解決，應即帶局轉解衛戍司令部辦理，（五）關於術科請各隊長注意訓練，俾成勁旅，李教育副官復才，謂術科教練中動作，前因各有不同，其動作遂因之而異，茲爲統一以肅觀瞻起見，請討論定一個辦法，以歸劃一，議決請總隊長着由教育副官編一表，製定口令姿勢，及其動作，通告各部隊依照施行，使各隊動作統一，第二，關大隊長提議，自共黨變亂後，所委代理各官長，可否呈請加委，主席謂，如果係由本隊班長升補代理之官長，自應呈請局長加委，如有赤色嫌疑者，請各該直接長官，檢舉更換，以免混雜，

公安局嚴禁高抬物價

自紙幣風潮發生後，一般奸商市儈，輒藉口貨幣低折，高抬物價，尋常日用物品及柴米等類，多漲價倍蓰，貧民生計，受茲影響，痛苦殊深，現爲市公安局究悉，以商儈壟斷，實足妨礙社會安寧，非嚴厲取締，不足以儆效尤，除派遣督察員，分赴市面調查一切外，併致函各商會，轉告各行商，一體嚴禁抬高物價，倘有發覺，即予依法嚴懲云，

公安局派探保護各輪渡碼頭

公安局長鄧彥華，現據探報，各江輪渡每被有匪徒，勒收行水，稍有不與，輒候各渡抵省灣泊碼頭後，竟敢在長堤泊船處所抛擲炸彈，以施其示威恐嚇之手段，匪風猖獗至此，萬難姑容，現爲保護搭客及航商資全，暨維持地方治安起見，特於昨十日起，每日派出偵探多人，輪値駐守長堤西堤一帶各輪渡碼頭內，施行檢查，并嚴密偵察匪類，以安行旅云，

河南各約義勇隊紛紛成立

市內自共匪叛變後，人民咸受痛苦甚深，戡平後，市民咸有痛定思痛之感，一致奮起，聯合自衛，除新城老城西關各處之聯街自衛隊，已紛紛成立外，河南方面，近亦發起組織人民義勇巡查隊，自龍溪各約提議組織成立後，日來所有各約團局，亦紛作同樣組織，如龍導尾溪峽白鶴洲歧興鶴鳴遙頭隔山龍田寶和等卅餘約坊衆，均已組織成立，不分晝夜，派出隊員武裝巡查，河南一隅，賴得軍警團之協力維持，治安更爲寧謐，所有區內烟賭館，已一致照常通宵營業，熱鬧逾恒云，

守備軍保護市區計劃

本市治安，自街坊自衛團組織成立派隊出巡，各區署又派出武警佩足犀利槍械，七八人爲一隊，巡查市區，加以偵緝及諜捕隊等，更查暗訪，異常週密，現守備軍第一團團長嚴博球以將屆年關，保護治安，亟應更加週密，昨特規定每日派出巡查隊六隊，每兩班爲一隊，分別巡查於西關及新城老城一帶，另每營派出偵緝員四名協助，夜間加派游動隊兩隊，往來遊弋，至所駐黃沙方面之一連，則担任巡查陳塘黃沙一帶，嚴團長尤恐部屬懈職，每至夜間，親乘汽車往來一兩次查察云，

公安局調查本市共禍情形

昨十二日，市公安局分令各區署分署云，爲令遵事，查此次共黨事變，本市備受蹂躪，所有災區被焚燬舖戶若干，被搶掠舖屋若干，被戕害民衆若干，及殺去赤俄若干，亟應分別確查，以憑彙集統計，惟查各區關於上開各項呈報詳畧互異，或詳此畧彼，或概括呈遞，要不能得精確劃一之統計，茲特分訂被焚燬舖屋表，被搶掠舖屋表，被戕害民衆表，殺去赤俄數目表式共四種，除分發填報外，合行令發前項表式，仰該區署分署遵照辦理，限文到三日內，依照表式，逐項查填，每項二份，呈繳來局，以憑彙編，毋稍延誤，再各區署分署，如有對于現發表式，自有同樣列報到局者，可于現奉發表內，祇填各該統計合計各數，毋容再填街道門牌及店戶名目等項，其未受蹂躪各區，並准逕函本局總務課第一股查照，并飭遵照，此令，

＊　＊　＊

市行政委員會最近決議案
▲各局長報告政務

市政委員長林雲陔復職後，積極規劃市政今後之進行，昨十二日開市行政第一百三十次會議，出席者，林雲陔陸幼剛王鐸聲何熾昌馮偉彭回鄧彥華（王季子代）翟覺群（盧德代）主席林雲陔，秘書黎藻鑑紀錄，（甲）報告事項，（一）委員長報告，兄弟離粵僅三閱月，但在此三個月中，本市歷經變亂，市民罔備嘗慘痛，市政府亦極受損失，既遭共黨之刧，復被强盗式的官僚挾欵而逃，言之殊深痛恨，現在大局甫平，百端待理，各局長須一方面調查本局備受損失情形，呈報察核，一方面亟圖善後之法，以資整理，務期積極進行，以完成日前未竟之功，各展新猷，應毋負市民殷殷盼望之意，（二）財政局長報告，當兄弟離職時，市庫存欵不下三十餘萬元，現在復職，市庫祇存十二萬元，尚欠各局十二月份經費約八萬元，至此宗鉅欵，前任如何開支，須俟調查的確，然後呈報察核，（三）教育局代表報告，經於十日代翟局長接手，本局尚欠市立小學教職員十二月份半月薪金，此項欠欵，由黃前局長負責云，（四）公用局長報告，此次共亂損失最多者，爲電話所，現在通電話者僅三百餘戶，因之收入異常短絀，現正設法整頓，其餘電力，及自來水公司，尚無甚損失云，（五）土地局長報告，此次變亂後，登記收入，大受影響，現正設法整理，務期於最短期間內，恢復原狀云，（六）工務局長報告，前任數目，尚未交代清楚，此次變亂，局內損失甚大，市內未完成之馬路，因紙幣風潮，建築承商，未肯繼續建築云，（七）衛生局長報告，在史前任內，本局係私欵項，損失不少，此次復職，除印信外，並無欵項接收，至市立醫院現已恢復門診云，（八）公安局代表報告，此次共禍，本局損失槍枝過半，現在人心尚未大定，局長已訓令各區署長，一律駐區，以資鎮攝，至消防方面，亟須添置救火機數輛，以資防衞云，（乙）議決事項，（一）財政局提議，各局十二月份未領經費，本年關期內，暫緩發給案，（議決）通過，

＊　＊　＊

記聯會第四次常務會議

昨十五日，記聯會開第四次常務會議，主席劉曉東，記錄李叔平，恭讀總理遺囑，宣讀前期議案，（甲）報告事項，（一）會員陳元勳來函，報告在民國日報辭職，請免繳月費，（二）市政日報陳相因，王炯熙，來表加入本會，（三）司法日刊張喆，包天放，來表加入本會，（四）廣東各界歡迎李主席及第八路全體武裝同志大會來函，請派代表出席辦理結束，（乙）討論事項，（一）關於會員陳元勳來函，報告失業，議決，交財委會存案，（二）關於市政日報陳相因，王炯熙，來表加入本會，議決，交文書股調查，（三）司法日刊張喆包天放來表加入本會，議決，交文書股調查，（四）廣東各界歡迎李主席及第八路全體武裝同志大會來函，請派員辦理結束，議決，派謝汝誠同志出席，

＊　＊　＊

廣九路局派隊嚴密保護冬防

廣九路局長葉家俊，日前以年關將至，商賈來往省港，比往日爲多，特請第八路總指揮部，加派得力軍隊前赴該路擇地駐紮，以固冬防，經第八路總指揮部指撥第五軍軍長鄧彥華部，撥隊保護，鄧軍長奉令後，已于前日撥出部隊數百人，開赴廣九沿路駐紮，并派出數小隊隨車護衞來往客商，當可無虞云，

＊　＊　＊

公安局展限征收預繳警捐三月

昨日廣州市公安局長鄧彥華，布告展限征收預繳警捐云，照得本局前召集本市各社團代表，到局會議議決，預征警捐，以應要需，節經酌定辦法，由十七年一月分起，至三月分止，預征警捐三個月，限至一月十二日止，一律掃數清納，布告征收在案，查限期屆滿，市內各戶遵照繳納者固多，而延未清繳者尚屬不少，誠恐或因故障或未及週知，茲特展限至一月廿二日止，如有未繳預征警捐完納者，務即尅日掃數清繳，以應急需，倘再逾期不繳，定即從嚴處罰，除分行外，合行布告，仰市民人等一體遵照，毋再逾延干罰，切切此布

＊　＊　＊

國民大學春季招生訊

廣東國民大學，及附屬高中初中各部，向來宗旨純正，教職員辦事，亦極熱心，是以本年秋季投考者，比前益多，茲統計各部學生已及千餘人，邇者因春季在卽，學子請求投考者，實繁有徒，現聞該校爲應熱心求學者之需求起見，定於明年春季添招新生二百餘名云，

公安局禁止工商日報入口

公安局分令所屬云，現查香港工商日報言論悖謬，搖惑人心，應即禁止入口，免淆觀聽，除函達粵海關稅務司暨分行外，合行令仰該□即便遵照嚴密查禁，如有此項報紙入口，卽予沒收爲要，毋違，此令，

印務總工會改組續訊

廣州此次共亂，各工會間有因從前爲共黨盤踞者，以致會務停頓，而一般純粹工人，以工會無人主持，遂被資本家乘機壓迫，痛苦難堪，紛紛呈請政府維持，現聞印務總工會，第一次之改組委員及工廠代表等，已經呈請農工廳繼續派員改組，以完成第一次改組之職務云，（廣東印務總工會全體工友宣言）自從清黨運動之後，我們的印務總工會已經由省黨部的民衆運動委員會委派改組委員把這工會改組了，這時，因爲還有共產黨從中把持，他們共產黨知道改組于他們大大不利，便聯結那些不良份子，起來反對，因此，改組委員也不能執行職務了，這次廣州的變，誰也知道是共產黨徒和那不良份子聯結搗亂，把莊嚴燦爛的廣州市弄得個七糟八亂，我們純正的工人，也是同受這種的慘痛，那些腐化投機的資本家和奸商等，看到這個情形，便乘着機會，提倡什麼停止工運，解散工會的謬論，一方面在店子裡又破壞條例，加時，減薪，裁人，恢復包工制等等事情，從前因共產黨把持工會，便加上我們工會工八種種的惡名，使到工會的純正工人不敢發一言，以遂他們資本家壓迫工人的慾望，但是，「十室之邑，必有忠信」，怎麼我們工會沒有好人嗎，我們純正的工人爲着保障名譽和維持生活計，便不能緘默了，老實的，誠懇的，鄭重地和大衆講幾句話，在帝國主義和軍閥鐵蹄底下殖民地的中國，受着雙重壓迫底下的工人，怎樣能够得到自由獨立和解放，我們知道，要救中國除了三民主義就沒有別的方法，要求解放，除了國民革命也是沒有第二個法子了，孫總理說，「三民主義就是救國主義」，又道「國民革命底目的，是在求中國之自由平等」，現在帝國主義的侵畧和壓迫，最受痛苦的是那個，不消說是工人和農友了，所以國民革命需要最急切的也是我們的工人和農友了，中國國民黨第一次全國代表大會宣言說，「中國國民黨的革命，卽爲農夫工人而奮鬥，亦卽農夫工人爲自身而奮鬥」，所以孫總理更有農工政策的確定，我們旣是知道工人和國民革命有這麼密切的關係，就不應該放棄了，就要團結了，應該一致起來跑到國民革命的戰線上，完成我們的工作罷，現在三民主義底目的，怎麼還未達到，國民革命爲什麼也不能成功，可以說，帝國主義者，因爲有了軍閥，貪官，汚吏，土豪，劣紳，買辦，奸商，資本家和投機腐化份子與之勾結，直接間接的壓迫我們，像增時，減薪，裁人，恢復包工制等，我們已經認定他更是直接壓迫了，另一方面，就是從前共產黨在國黨裏頭把持，操縱，離間我們的同志，挑撥我們的惡感，分散國民革命的勢力，還有廣州的變，就是他們想着分散我們需要革命最急切的最多數的工友的革命力量了，因此，我們認識了上面兩種的敵人，我們就應該要馬上一致起來打倒他啊，我們敢誠高呼着，（一）打倒帝國主義！（二）打倒中國共產黨！（三）打倒軍閥貪官汚吏土豪劣紳買辦奸商和一切投機份子腐化份子！（四）擁護三民主義！（五）中國國民黨萬歲！（六）國民革命成功萬歲！

＊　＊　＊

瑣聞

▲昨十五日，廣東總工會開會歡迎中央特派廣東農工調查員蘇民望，異常熱鬧云，

▲本月十五日，原爲公安局第二次警務會議常會日期，惟是日適值星期，故在十六日（星期一）下午三時開會，

▲本市文明路廣府學宮內之國民革命軍第三病院院長李世圻，日前因事離職，現奉軍醫處命令復職，業已回院任事云，

▲第七軍派隊駐防石圍塘，

▲公安局通緝鐵工會共黨首要份子，

各屬消息

共黨焚殺瓊州之慘酷

（瓊州）吾粵共匪最多之區，潮梅與瓊崖并稱，而受禍之奇且烈，則瓊崖尤駕海陸豐之上，徒以地方官吏，一意粉飾太平，諱莫如深，致令社會新聞，難得翔實消息，亦鮮登載，近據文昌逃難者傳述赤禍情形，令人不能卒聽，茲詳紀之，以供當局之注意，亟請救數百萬人民於水深火熱，庶幾亡羊補牢，尙可收效也，（以下逃難者之述詞）自清黨運動以後，瓊崖著名兇狠之共徒如王文明，柯啓積，馮平，羅文淹，陳垂斌，許俠夫，周逸，楊善集等，盡數漏網，虎兕歸山，一般人早知大禍之難免，果然時而文昌，瓊東，樂會，萬寧，陵水等邑之大部分，瓊東之小部分，陸續受其鐵蹄之踐踏，然其時各地農軍，强半出于脅從，訓練未熟，惡性未成，故禍仍未烈，迨熏染漸深，風氣已立，於是仇父視爲寬德，殺人視爲功勞，焚掠視爲快樂，奸淫視爲解放，迫老婦爲更卒，驅小童爲戰士，破壞公路，禁止行人，舉凡黃巢張獻忠心不忍之毒手，亦概用盡，卽屬赤俄蘇維埃亦不及之恐怖，居然造成，於是軍隊開始痛剿，類皆朝去夕返，驅虎使猛，甚或縣官籌誤善後，只知燒村示威，扳苗助長，致粵局變，廣州赤化共匪得以消息，以爲彼等成功，於是加緊動作，從前擇人而殺，擇屋而焚，今則一變而爲逢人便殺，所過盡焚矣，僅就文昌東北一隅而計，已有抱羅，潭牛，水北，溪尾，蛟塘，公坡等墟，全數焚毀，市民鄉民之被殺者，不下二千餘人，其他各縣之慘禍，因交通斷，未能詳悉，但情形亦與文昌伯仲之間，則確屬可信，聞陵水縣之鄉民，多被共匪針刺赤軍二字于手上，意在使其永難逃脫赤籍，迫手段，可謂新穎絕倫矣，目今共黨所統治之區域，已佔瓊崖大半，區有區政府，村有村政府，其一切大政方針，除上述殺人放火二種外，如焚毀契據也，鏟平田基也，散收粟米也，亦已次第實行，鄉民倘敢道出半個不字，重則槍斃，輕則毒打，所以不敢言亦不敢怒，又不能耐不能逃，只可忍氣吞聲，坐待屠戮而已，君試思之，羊城僅遭屠三日，已有難言之慘，瓊崖赤禍已延至半載，痛苦何待辭費耶，望社會輿論，督促政府迅撥大軍征剿，以解瓊崖數百萬生靈於倒懸，否則濡染日廣，禍根太深，將至不可收拾之境矣，

十一純　實驗　春新藥
扶元固本絕無流弊效力等於注射說免打針痛苦兼可預防傳染誠花柳血毒特效聖藥也
大瓶五元四角　小瓶三元
德國帕克罕大藥廠製造
上海德華大藥行全權總經理

現有十七年份新鮮牛痘苗發行
時間上午九時至下午四時
日本性病學專科黎啓康醫師啟
發行零沽價格克己各埠西藥房均有代售
總行廣州市一德中路二八四黎啟康牛痘苗　行謹啓

天濟堂參茸
價二天
總行廣州打銅街十八號
鹿茸末每兩實價銀
關東鹿茸末二百元
關東鹿茸末百五元
關東鹿茸末百二元
關東鹿茸末一百元
關東鹿茸末八十元
關東鹿茸末六十元
關東鹿茸末四十元
一號東茸末二十元
二號東茸末十五元
三號東茸末十元
一號北鹿茸末七元
二號北鹿茸末五元
三號北鹿茸末三元
四號北鹿茸末二元

廣州豐欄街九十號新廿四號
天存堂參茸
中外知名
良心商標近貨統號
諸君惠顧請分真偽

針射精巧徹底澄清
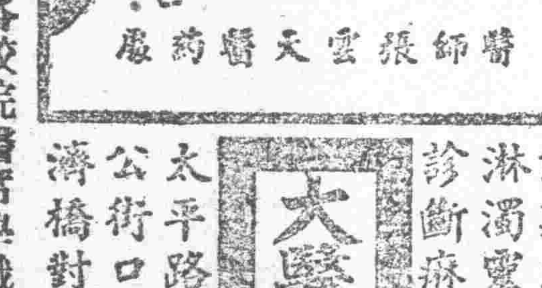
醫師張雲天醫藥廠
大醫師張雲天
白濁丸（已放）
針射血毒　淋濁靈葯　診斷痲瘋
太平路晏公街口普濟橋對面
培元解毒　精特治血毒一料愈
清濁止痛　二三瓶愈　小瓶五毫

張雲天博士歷任各校院醫席學識經驗久著蜚名洵國手也
胡漢民　譚延闓　桂潛　李福林　鄧彥華　陳章甫　李明揚　范石生　謹誌

每瓶一元
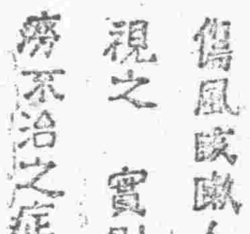
咳久丸
南華寶號
傷風咳嗽人往往以微疾而忽視之　實則久咳不愈卽成肺癆不治之症故曰禍起於微
爲專門治咳防癆之良藥　即能爲君免去此禍

父子藥廠出品

白濁醫院
照常診症　由十二月十二日起
院長潘夢雲　院址太平南路六十四號二樓